Förundersökningsprotokoll

Åklnr
AM-178498-10

Signerat av

Signerat datum

Polismyndighet
Skåne

Enhet
50UTR, Utredningssektion

Handläggare (Protokollförare)
Inspektör David Sjöman

Datum
2012-03-07

Undersökningsledare
Chefsåklagare Solveig Wollstad

Bitr. undersökningsledare
Kammaråklagare Håkan Larsson

Polisens diarienummer		
1200-K163215-09, 1200-K132429-10		

Målsägande	Målsägandebiträde/Stödperson/Särskild företrädare
Cheikhi, Younes Jonas Super Gatukök	Begärd, Björkman, Andreas

Förtursmål	Beslag	Målsägande vill bli underrättad om tidpunkt för huvudförhandlingen
Annat förtursmål	Finns	Ja

Ersättningsyrkanden	Tolk krävs
Finns	

Misstänkt (Efternamn och förnamn)	Personnummer
Mangs, Johan Peter	19720304-2770

Brott
Mordförsök

Underrättelse om utredning enligt RB 23:18 Underrättelsesätt, misstänkt	Underrättelse utsänd	Yttrande senast	Underrättelse slutförd
Försvarare Montan, Jesper, förordnad 2011-05-10			

Underrättelsesätt, försvarare	Resultat av underrättelse mt	Resultat av underrättelse försv

Utredningsuppgifter/Redovisningshandlingar

Diarienr | Uppgiftstyp | Sida

M - FÖRSÖK TILL MORD DEN 24 AUGUSTI 2010, KÖPENHAMNSVÄGEN, MALMÖ

ANMÄLAN OCH INTIALA ÅTGÄRDER

1200-K132429-10 Anmälan 1

Bilaga: Ursprunglig anmälan

Händelserapport 6

BROTTSPLATSEN

Karta, fotografier m.m.

Karta 8

Helikopterbilder, Köpenhamnsvägen 6 Malmö.. 9

Skiss Gatuköket på Köpenhamnsvägen 6 Malmö.. 10

Ritning Köpenhamnsvägen.. 11

Brottsplatsundersökning

Brottsplatsundersökningsprot. 13

Brottsplatsundersökning Rättelse.. 23

PM Förlupen kula i fordon.. 24

PM Klargörande ang kula i stötfångare på pb GND267.................................... 25

Bilaga: Utdrag Tek Pro

FÖRHÖR

Målsägandeförhör

Förhör med målsägande, Cheikhi, Younes Omar 27

Förhör med målsägande, Cheikhi, Younes Omar 28

Förhör med målsägande, Cheikhi, Younes Omar 29

Bilaga: Skiss

Förhör med målsägande, Cheikhi, Younes Omar 34

Bilaga: Ritning

Förhör med målsägande, Cheikhi, Younes Omar 36

Vittnesförhör

Förhör med vittne, Al-lazkani, Hassan 37

Förhör med vittne, Gustavsson, Emma Tora Ellenor 39

Bilaga: Skiss

Förhör med vittne, Issa, Karim 42

Förhör med vittne, Issa, Karim 43

Bilaga: Skiss ritad av Karim Issa

Förhör med vittne, Issa, Karim 47

Förhör med vittne, Issa, Karim 48

Förhör med vittne, Larsson, Ylva Hanna Linnéa 49

Förhör med vittne, Olofsson, Angelica Sofi Elisabeth 51

Bilaga: Skiss

Förhör med vittne, Wilson, Neil 54

ÖVRIGA UTREDNINGSÅTGÄRDER

Tjänsteanteckning Peter Mangs Iphone.. 56

1200-K163215-09 PM Bankomatuttag den 23 augusti.. 57

Bilaga: Kontoutdrag

SAKKUNNIGUTLÅTANDE

1200-K132429-10 Sakkunnigutlåtande 59

ERSÄTTNINGSANSPRÅK

Ersättningsanspråk från Cheikhi, Younes 63

Personalia

Bilaga skäligen misstänkt, Mangs, Johan Peter.. 64
Personalia, Mangs, Johan Peter... 65

Brottsanmälan

Signerad av

Signerad datum

Polismyndighet
Skåne

Enhet	Diarienr
05SULB, Särskild beredningsgrupp	1200-K132429-10

Anmält datum	Registreringsdatum	Överförd från RAR
2010-08-25	2010-08-25	2010-08-25

Brottsplats	Områdeskod
JONAS SUPER GATUKÖK, KÖPENHAMNSVÄGEN 6 MALMÖ	05020300800056

Brottstid
- Tisdag 2010-08-24 21:55

Brottsbeskrivning	Brottskod	Antal
Mordförsök	0308	1

Involverade personer	Roll
Cheikhi, Younes	Målsägande
Jonas Super Gatukök	Målsägande
Issa, Karim	Vittne
Mangs, Johan Peter	Misstänkt
Cheikhi, Younes Omar	Uppgiftslämnare

Involverad personal	Funktion
Aspinge Caroline	FU-ledare (RAR)
Aspinge Caroline	Handläggare (RAR)
Nilsson Pontus	Anmälningsupptagare

Fritext grundanmälan

Rb 61-3160 Nilsson/Perchun skickas till platsen med anledning av att någon avlossat ett skott in i gatuköket. På plats mötte målsägaren upp.

OMSTÄNDIGHETER

Målsägaren som jobbar i gatuköket observerar en röd prick på en av rutorna. Han uppfattar det som en pricken från en laser. Kort därefter hör han en kraftig smäll och rutan krossas.

BROTTET

Okänd gärningsman har avlossat minst ett skott som gått in via bakdörren på gatuköket för att sedan träffa en glasflaska som stod i fönstret ut mot gatan och därefter gått ut genom fönsterrutan.
Målsägaren har uppehållit sig i omedelbar närhet där kulan gått igenom gatuköket.

BPU

Tekniker ombesörjde brottsplatsundersökning. Fragment av manteln samt kärna av kulan hittades av målsägaren. Se vidare protokoll.

ÖVRIGT

Pb GND 267 har ett misstänkt kulhål i vänster framskärm. Brukaren till bilen kunde ej hittas varpå patrullen lämnade en lapp med information på bilen.
Pb XBE 564 som stod parkerad framför gatuköket kan ha skador efter glassplitter.

TVÅNGSMEDEL

Beslut om avspärrning av platsen av Pkom B-G Nilsson 10-08-24 kl.23.50

A N M Ä L A N ARKIVEXEMPLAR

2010-08-25 04.30
Polismyndigheten i Skåne 1200-K132429-10
Sida: 1

Anm.upptagande p-mynd: SKÅNE Dnr: 1200-K132429-10
Enhet: 05SÖDER Myndighetskod: 1200 Dnr annan p-mynd:
Anmälningsdatum: 2010-08-25 kl: 02.31 Anmälningssätt: Telefon
Upptagen av: Pa Pontus Nilsson
Inskriven av: Pa Pontus Nilsson
Inskriven: 2010-08-25 kl: 02.31 Handl. p-mynd: SKÅNE
Enhet: 05SÖDER

BROTTSPLATS Områdeskod: 05020300800056

JONAS SUPER GATUKÖK, KÖPENHAMNSVÄGEN 6, MALMÖ

BROTTSTID

t.o.m Tisdag 2010-08-24 kl 21.55

BROTT/HÄNDELSE 1.10

	Brottskod	Ant
Mordförsök	0308	1

SAMMANDRAG

MÅLSÄGANDE:
CHEIKHI, YOUNES
JONAS SUPER GATUKÖK

MISSTÄNKT:

ANMÄLARE:

VITTNE:
ISSA, KARIM

ÖVRIGT:
Fritext
Godsuppgift 2 punkter

BILAGOR:
Förhör samt BPU

FRITEXT

Rb 61-3160 Nilsson/Perchun skickas till platsen med anledning av att någon avlossat ett skott in i gatuköket. På plats mötte målsägaren upp.

OMSTÄNDIGHETER

Målsägaren som jobbar i gatuköket observerar en röd prick på en av rutorna. Han uppfattar det som en pricken från en laser. Kort därefter hör han en kraftig smäll och rutan krossas.

BROTTET

Okänd gärningsman har avlossat minst ett skott som gått in via bakdörren på gatuköket för att sedan träffa en glasflaska som stod i fönstret ut mot gatan och därefter gått ut genom fönsterrutan.
Målsägaren har uppehållit sig i omedelbar närhet där kulan gått igenom gatuköket.

Po Malmö
Box
205 90 MALMÖ
Tfn: 114 14
E-post:

Besöksadress:

Handläggande enhet: Kriminalrotel
Handläggare: Kom Caroline Aspinge

BPU

Tekniker ombesörjde brottsplatsundersökning. Fragment av manteln samt kärna av kulan hittades av målsägaren. Se vidare protokoll.

ÖVRIGT

Pb GND 267 har ett misstänkt kulhål i vänster framskärm. Brukaren till bilen kunde ej hittas varpå patrullen lämnade en lapp med information på bilen.
Pb XBE 564 som stod parkerad framför gatuköket kan ha skador efter glassplitter.

TVÅNGSMEDEL

Beslut om avspärrning av platsen av Pkom B-G Nilsson 10-08-24 kl.23.50

GODSFÖRTECKNING

1 Föremål:	Personbil
Huvudgrupp:	Fordon/Fordonstillbehör/Trafik
Undergrupp:	Personbil
Antal:	1
Typ av skylt:	Normal svensk skylt
Registreringsnummer:	XBE564
Tillgripen:	Nej
Typ av fordon:	PB
Fabrikat/modell:	MERCEDES-BENZ SLK 230 K
Chassinummer:	WDB1704471F159550
Färg:	GRÖN
Låst:	Ja
Försäkringsbolag:	FOLKSM
Efterlyst i EF:	Nej
Anteckningar:	

2 Föremål:	Personbil
Huvudgrupp:	Fordon/Fordonstillbehör/Trafik
Undergrupp:	Personbil
Antal:	1
Typ av skylt:	Normal svensk skylt
Registreringsnummer:	GND267
Tillgripen:	Nej
Typ av fordon:	PB
Nationalitet:	Svensk
Fabrikat/modell:	VW PASSAT TDI 170 DSG
Chassinummer:	WVWZZZ3CZ8E116659
Färg:	SVART
Låst:	Ja
Försäkringsbolag:	TRYGG
Efterlyst i EF:	Nej
Anteckningar:	

A N M Ä L A N

ARKIVEXEMPLAR
2010-08-25 04.30
1200-K132429-10
Sida: 3

Polismyndigheten i
Skåne

MÅLSÄGANDEN
CHEIKHI, YOUNES OMAR Kön: M
Försäkringsbolag:
Rättsintyg:

MÅLSÄGANDE JURIDISK PERSON
JONAS SUPER GATUKÖK
KÖPENHAMNSVÄGEN 6, 217 43 MALMÖ
Telefon: 040-260877
Organisationsnr: 720405-1234
Besöksadress:
Försäkringsbolag:
Övriga anteckningar:

VITTNE
ISSA, KARIM Kön: M

BESLUT OM FÖRUNDERSÖKNING
Datum: 2010-08-24 23.50 Beslut av: Pkom B-G Nilsson
Förundersökning inledd genom tvångsåtgärd

Po Malmö
Box
205 90 MALMÖ
Tfn: 114 14
E-post:

Besöksadress:

Handläggande enhet: Kriminalrotel
Handläggare: Kom Caroline Aspinge

-12-21
:59
frågad av : ERMO
splats : LKC116-M

16446 ISEN SYD

Händelserapport / SKÅNE-20100824-0621

2010-08-24 22:03:45 (0301) MORD/DRÅP
Prioritet :(2) HÖG
Åtgärdskod (1 - 6):R300/101/108/138/R301/
Operatörs Tjg.nr :P6947
Operatörs Tjg.nr :P984
Ansvarig patrull:61-3160

Anmälningssätt:
Scenario:GRUND

Nivå 4 :VÄSTRA INN
Områdeskod:800056 (6166256,1322143)
-LKC117-M
-LKC117-M
Tjg.nr 1:P741

---- Adressinformation ----

KÖPENHAMNSVÄGEN 6, V INNERSTADEN, MALMÖ, 21743

Områdeskod:
[X] Aktuellt Adressregister:

----Anmälare, detaljer ----
Efternamn/Förnamn: JONAS, [redacted]
Adress :GATUKÖKSÄGARE

[ ] Kontakta

----Datum/tid information ----

..k tfn :	2010-08-24	22:01:29
..istrerad:	2010-08-24	22:03:45
..rdrad :	2010-08-24	22:37:33
På väg :		
På plats :		
Kontroll :		
Klar på pl :	2010-08-25	02:15:26
..ar :	2010-08-25	03:43:17
..lutad :	2010-08-25	04:36:49

---- Kommentarer ----

JONAS GATUKÖK
GLASRUTA SÖNDER
NGN SOM LÖS MED LASER
RÖD FÄRG INNAN RUTAN GICK SÖNDER
--
PTR RULLAR ALLDELES STRAX UT
--
Åtgärdskod: R300
()
NY UPPRINGNING. UNDRAR VAR POLISEN BLIR AV.

61-3160 Beordrad
PATRULLVARNING FÖRLÄNGD: 61-3160
-
-
VB INFO TILL BEREDSKAPS KOM.
IBFL BESLUT ATT SPÄRRA AV BÅDE KIOSKEN OCH ETT
..RÅDE BAKOM.
..TTET KOMMIT GENOM BAKDÖRREN SOM STOD ÖPPEN.
GÅTT IGENOM EN RUTA PÅ FRAMSIDAN KIOSKEN SAMT
GENOM EN FLASKA.
-
TVÅ PERSONER BEFUNNIT SIG I KIOSKEN NÄR DET
..JUTES.
..K VERKAR DET INTE VARA SKJUTNING MOT PERSON
-
VB INFO 23.42 AV IBFL
-
FU LEDARE VILL HA TEKNISK UNDERSÖKL
BESLUT AVSPÄRR
IBFL FU LEDARE
-
YBFL BITRÄDER VB MED KONTROLL
-
PTR HAR UPPTÄCKT ETT MISSTÄNKT KULHÅL I EN BIL
-
Reg.nr:GND267 Färg:SVART Fabrikat:VW
Modell:PASSAT Typ:PB Typ:ANNAT
ANNAT GND267
-
FIRMABIL
-
OKLART NÄR HÅLET UPPKOM
-

2010-08-24	22:02:43	SARPER	LKC117-M	KOMMENTAR
2010-08-24	22:02:53	SARPER	LKC117-M	KOMMENTAR
2010-08-24	22:03:25	SARPER	LKC117-M	KOMMENTAR
2010-08-24	22:03:38	SARPER	LKC117-M	KOMMENTAR
2010-08-24	22:08:50	SARPER	LKC117-M	KOMMENTAR
2010-08-24	22:08:56	SARPER	LKC117-M	KOMMENTAR
2010-08-24	22:08:56	SARPER	LKC117-M	KOMMENTAR
2010-08-24	22:23:50	KCBKP	LKC107-M	ÅTGÄRDSKOD
2010-08-24	22:23:50	KCBKP	LKC107-M	SYSTEM
2010-08-24	22:36:24	DENNIS	LKC117-M	KOMMENTAR
2010-08-24	22:36:26	DENNIS	LKC117-M	KOMMENTAR
2010-08-24	22:37:33	DENNIS	LKC117-M	SYSTEM
2010-08-24	23:22:22	HEIDI	LKC108-M	SYSTEM
2010-08-24	23:42:38	LVBMC	LKC130-M	KOMMENTAR
2010-08-24	23:42:43	LVBMC	LKC130-M	KOMMENTAR
2010-08-24	23:42:53	LVBMC	LKC130-M	KOMMENTAR
2010-08-24	23:43:09	LVBMC	LKC130-M	KOMMENTAR
2010-08-24	23:43:58	LVBMC	LKC130-M	KOMMENTAR
2010-08-24	23:43:59	LVBMC	LKC130-M	KOMMENTAR
2010-08-24	23:45:41	LVBMC	LKC130-M	KOMMENTAR
2010-08-24	23:46:04	LVBMC	LKC130-M	KOMMENTAR
2010-08-24	23:47:28	LVBMC	LKC130-M	KOMMENTAR
2010-08-24	23:47:40	LVBMC	LKC130-M	KOMMENTAR
2010-08-24	23:47:41	LVBMC	LKC130-M	KOMMENTAR
2010-08-24	23:49:09	LVBMC	LKC130-M	KOMMENTAR
2010-08-24	23:49:16	LVBMC	LKC130-M	KOMMENTAR
2010-08-24	23:49:21	LVBMC	LKC130-M	KOMMENTAR
2010-08-24	23:49:22	LVBMC	LKC130-M	KOMMENTAR
2010-08-24	23:54:37	LVBMC	LKC130-M	KOMMENTAR
2010-08-24	23:54:38	LVBMC	LKC130-M	KOMMENTAR
2010-08-25	00:04:58	MAJVRA	LKC105-M	KOMMENTAR
2010-08-25	00:05:01	MAJVRA	LKC105-M	KOMMENTAR
2010-08-25	00:05:30	MAJVRA	LKC105-M	KOMMENTAR
2010-08-25	00:05:30	MAJVRA	LKC105-M	SYSTEM
2010-08-25	00:05:33	MAJVRA	LKC105-M	KOMMENTAR
2010-08-25	00:05:46	MAJVRA	LKC105-M	KOMMENTAR
2010-08-25	00:05:47	MAJVRA	LKC105-M	KOMMENTAR
2010-08-25	00:06:06	MAJVRA	LKC105-M	KOMMENTAR
2010-08-25	00:06:07	MAJVRA	LKC105-M	KOMMENTAR

TEKN PÅ VÄG - ÅKER FRÅN HÄSSLEHOLM	2010-08-25 00:11:50	LVBMC	LKC130-M	KOMMENTAR
-	2010-08-25 00:11:52	LVBMC	LKC130-M	KOMMENTAR
SKÅNE-20100824-0621 UTSKRIVEN VID ARBETSSTATION:LKC130-M -> \\ipp://147.186.87.129\pa_667105	2010-08-25 00:21:01	LVBMC	LKC130-M	SYSTEM
HR INFO HÄMTAT OCH SKICKAT TILL: 61-3160( ): 22:01:29; HÖG; KÖPENHAMNSVÄGEN 6, V INNERSTADEN, MALMÖ; [redacted] JONAS GATUKÖK	2010-08-25 00:39:10	MAWS	MAWS	RAKEL
	2010-08-25 00:59:04	LVBMC	LKC130-M	KOMMENTAR
IBFL INFO AV VB	2010-08-25 00:59:27	LVBMC	LKC130-M	KOMMENTAR
BROTTET : FÖRSÖK TILL GROV MISSHANDEL	2010-08-25 00:59:44	LVBMC	LKC130-M	KOMMENTAR
-	2010-08-25 01:32:43	ASA	LKC111-M	KOMMENTAR
TEKNISKA ROTELN FRÅN KRISTIANSTAD ÄR VID INFARTEN TILL MALMÖ NU	2010-08-25 01:33:10	ASA	LKC111-M	KOMMENTAR
HAR INGEN RADIO I BILEN	2010-08-25 01:33:15	ASA	LKC111-M	KOMMENTAR
TONY ANDERSSON OCH BENGT SVENSSON	2010-08-25 01:33:21	ASA	LKC111-M	KOMMENTAR
NÅS PÅ 0706070361	2010-08-25 01:33:28	ASA	LKC111-M	KOMMENTAR
----------	2010-08-25 01:33:30	ASA	LKC111-M	KOMMENTAR
61-3160 Klar_på_plats	2010-08-25 02:15:26	ANETTEJ	LKC103-M	SYSTEM
PTRL MEDDELAR	2010-08-25 02:16:15	ANETTEJ	LKC103-M	KOMMENTAR
..NIKER ÄR PP NU	2010-08-25 02:16:19	ANETTEJ	LKC103-M	KOMMENTAR
..L KÖR IN FÖR AVRAPP, SKRIVER ANMÄLAN FÖRSÖK TILL GROV MISSHANDEL	2010-08-25 02:16:37	ANETTEJ	LKC103-M	KOMMENTAR
..	2010-08-25 02:16:39	ANETTEJ	LKC103-M	KOMMENTAR
Åtgärdskod: R300, 101	2010-08-25 02:16:50	ANETTEJ	LKC103-M	ÅTGÄRDSKOD
()	2010-08-25 02:16:50	ANETTEJ	LKC103-M	SYSTEM
..3160 Klar_på_plats	2010-08-25 02:16:50	ANETTEJ	LKC103-M	SYSTEM
..ärdskod: R300, 101, 108, 138	2010-08-25 03:42:32	KIHLAN	LKC104-M	ÅTGÄRDSKOD
()	2010-08-25 03:42:32	KIHLAN	LKC104-M	SYSTEM
61-3160 Klar_på_plats	2010-08-25 03:42:32	KIHLAN	LKC104-M	SYSTEM
MORDFÖRSÖK	2010-08-25 03:42:54	KIHLAN	LKC104-M	KOMMENTAR
--	2010-08-25 03:42:54	KIHLAN	LKC104-M	KOMMENTAR
Åtgärdskod: R300, 101, 108, 138, R301	2010-08-25 03:43:14	KIHLAN	LKC104-M	ÅTGÄRDSKOD
()	2010-08-25 03:43:14	KIHLAN	LKC104-M	SYSTEM
61-3160 Klar_på_plats	2010-08-25 03:43:14	KIHLAN	LKC104-M	SYSTEM
SKÅNE-20100824-0621 AVSLUTAD	2010-08-25 04:36:49	KCBKP	LKC107-M	ÅTGÄRDSKOD

---- Relationer ----

FORDON - ANNAT GND267
VW PASSAT PB SVART

---- Patrullaktiviteter ----

61-3160	2010-08-24	22:37:33	P6740	P61043	BEORDRAD
	KÖPENHAMNSVÄGEN 6, V INNERSTADEN, MALMÖ				
61-3160	2010-08-24	23:22:22	P6740	P61043	BEORDRAD
	AVR/KÖPENHAMNSVÄGEN 6, V INNERSTADEN, MALMÖ				
61-3160	2010-08-25	00:39:10	P6740	P61043	BEORDRAD
	MEDDELANDE SÄNT 22:01:29; HÖG; KÖPENHAMNSVÄGEN 6, V INNER				
..3160	2010-08-25	02:15:26	P6740	P61043	KLAR_PÅ_PLATS
	AVR/KÖPENHAMNSVÄGEN 6, V INNERSTADEN, MALMÖ				
61-3160	2010-08-25	02:16:46	P6740	P61043	KLAR_PÅ_PLATS
	KÖPENHAMNSVÄGEN 6, V INNERSTADEN, MALMÖ				
61-3160	2010-08-25	02:16:50	P6740	P61043	KLAR_PÅ_PLATS
	KÖPENHAMNSVÄGEN 6, V INNERSTADEN, MALMÖ				
..3160	2010-08-25	03:42:32	P6740	P61043	KLAR_PÅ_PLATS
	KÖPENHAMNSVÄGEN 6, V INNERSTADEN, MALMÖ				
61-3160	2010-08-25	03:43:14	P6740	P61043	KLAR_PÅ_PLATS
	KÖPENHAMNSVÄGEN 6, V INNERSTADEN, MALMÖ				
61-3160	2010-08-25	03:43:17	P6740	P61043	LEDIG
	KLAR:				

1200-K132429-10, Gatukök, Köpenhamnsvägen 6.
Kartbild hämtad från www.eniro.se. Röd stjärna markerar brottsplatsen.

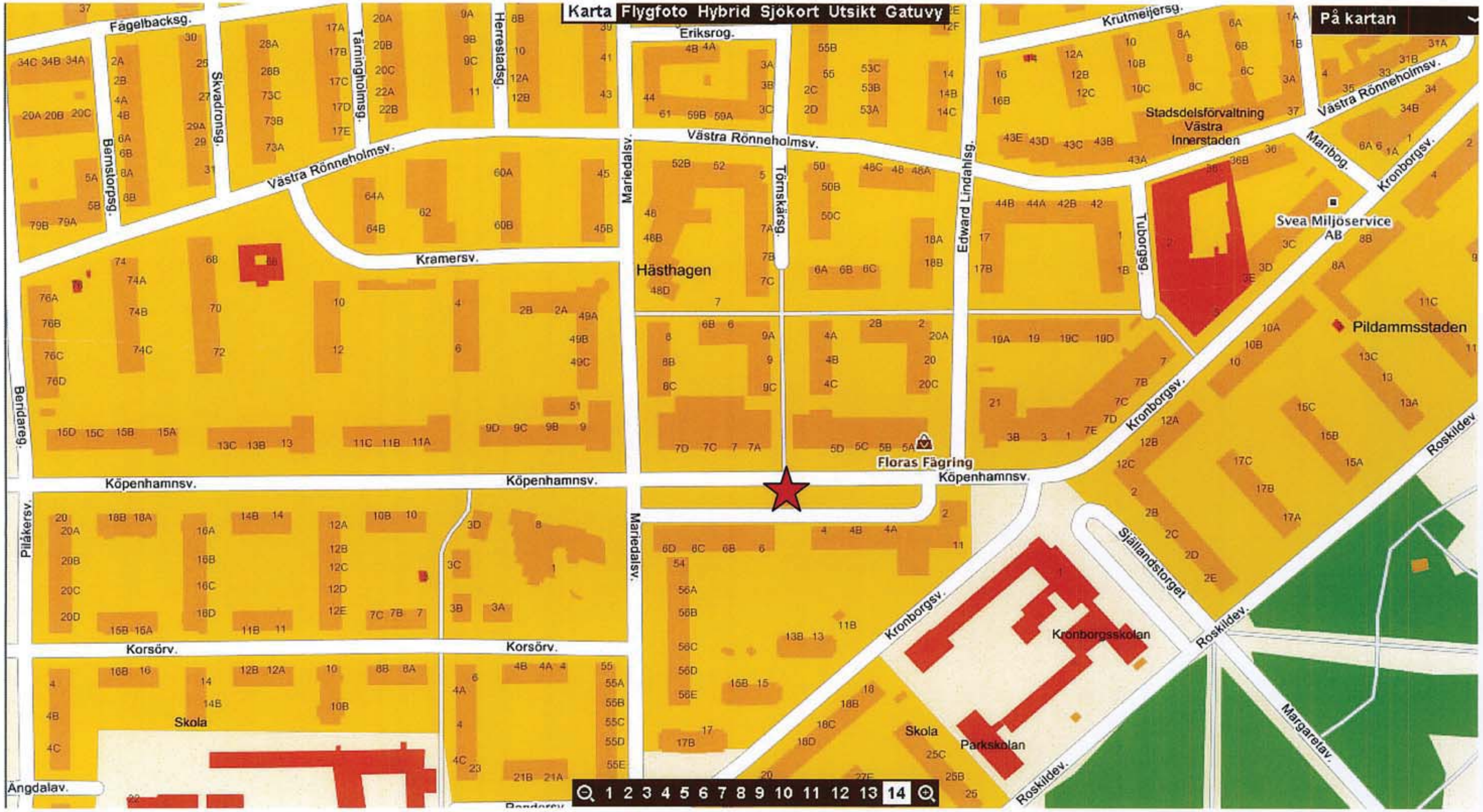

Skiss över gatuköket på Köpenhamnsvägen 6 i Malmö.
Skissen upprättad den 20 december 2011 av insp Magnus Nilsson.

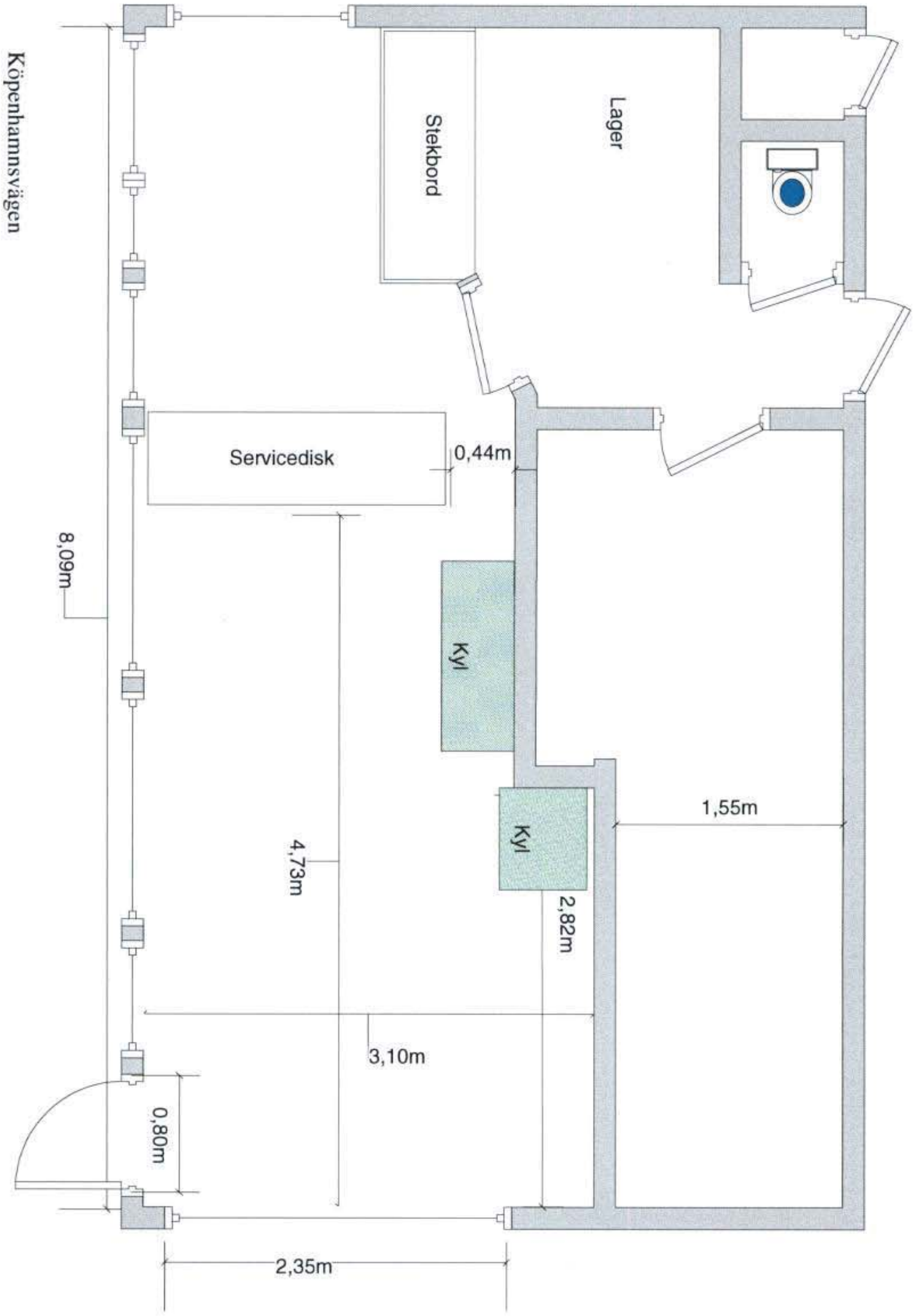

Polismyndighet
Skåne

Ritning

Köpenhamnsvägen

Signerat av

Signerat datum

Enhet
50UTR, Utredningssektion

Diarienr
1200-K132429-10

Orginalhandlingens förvaringsplats	Datum	Tid
	2011-12-07	15:20

Involverad personal	Funktion
Marie Westerberg	Uppgiftslämnare

Berättelse

Ritning från 1966 över KV Rosenborg, kiosk med korvavdelning.

Ritningen hämtad på Stadsarkivet 2011-11-30

Ritning Köpenhamnsvägen, 2011-12-07 15:20 diarienr: 1200-K132429-10

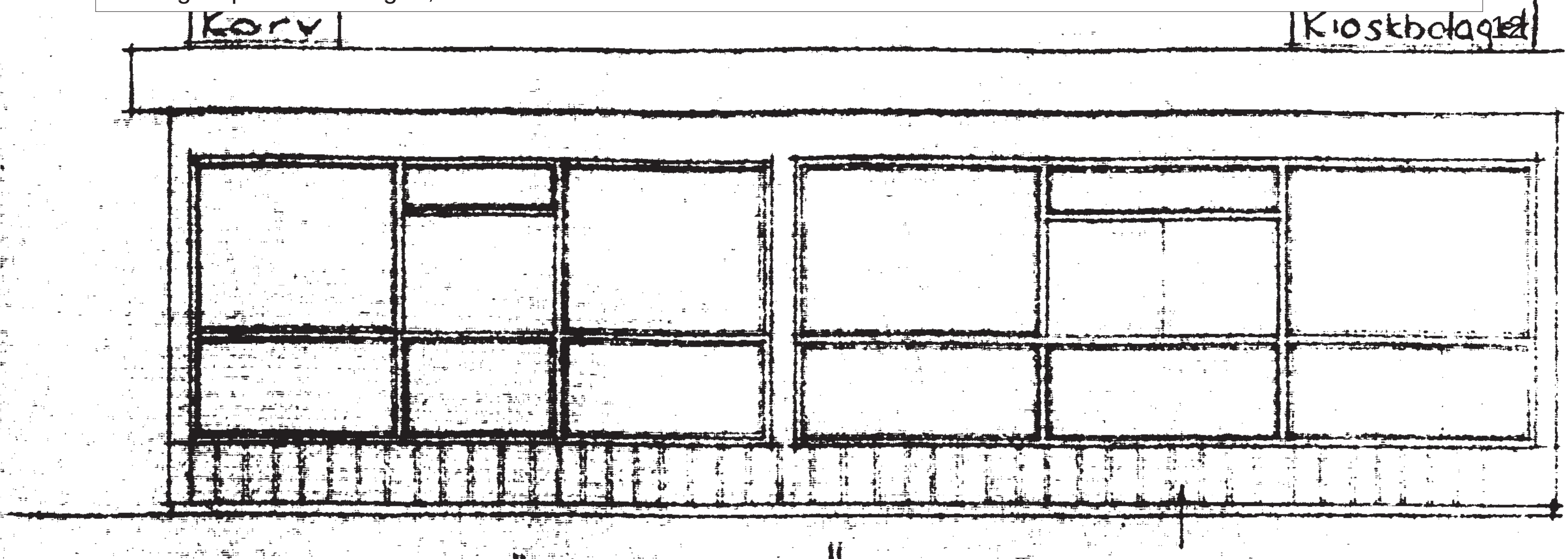

FASAD MOT KÖPENHAMNSVÄGEN

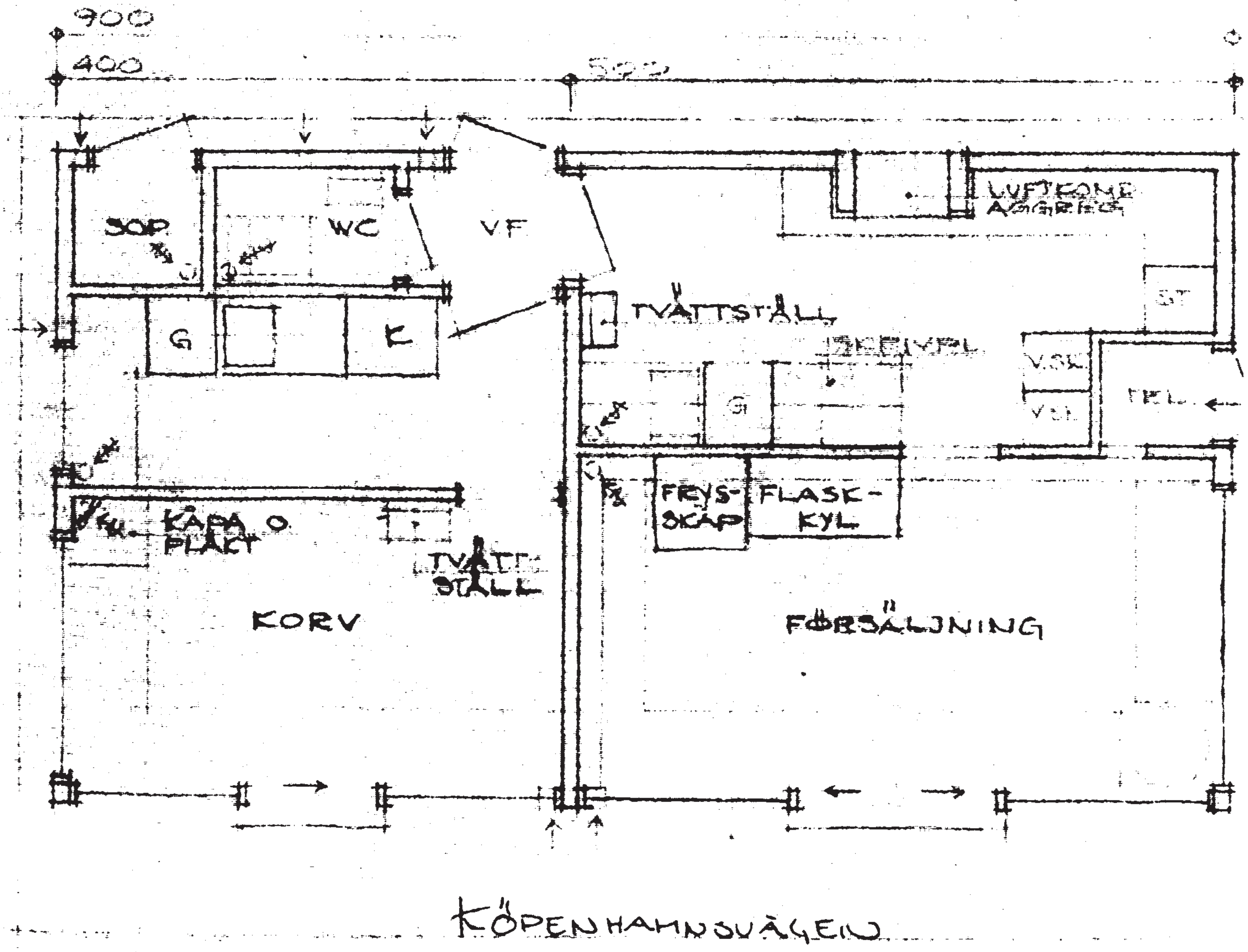

Skåne
Tekniska roteln
Kristianstad

2010-08-30

BROTTSPLATSUNDERSÖKNINGSPROTOKOLL

Anledning till undersökningen Mordförsök	*Knr* K132429-10	*Tekniska Rotelns nr* M/7819-10
Uppdragsgivare Beredskapskommissarie Göran Landvall	*Utredningsman*	
Handläggare på Tekniska roteln Bengt Svensson	*Medundersökare* Tonny Andersson	
Brottsdatum 2010-08-24	*Brottsadress* Köpenhamnsvägen 6, Malmö	
Målsägande		
Inkom till tekniska roteln 2010-08-25	*Undersökningen påbörjad* 2010-08-25	*Klockan* 01.30

Inledning

Krinsp Bengt Svensson och Krinsp Tonny Andersson Tekniska roteln i Kristianstad beordrades till Köpenhamnsvägen 6, Malmö med anledning av att det skett en skottlossning i anslutning till ett gatukök.
På plats sammanträffar vi med radiobilspatrull 3160 med Dan Perchun och Pontus Nilsson.

De berättar att okänd gärningsman har avlossat ett skott som gått in genom den öppna dörren på baksidan av gatuköket och ut på framsidan genom rutan.

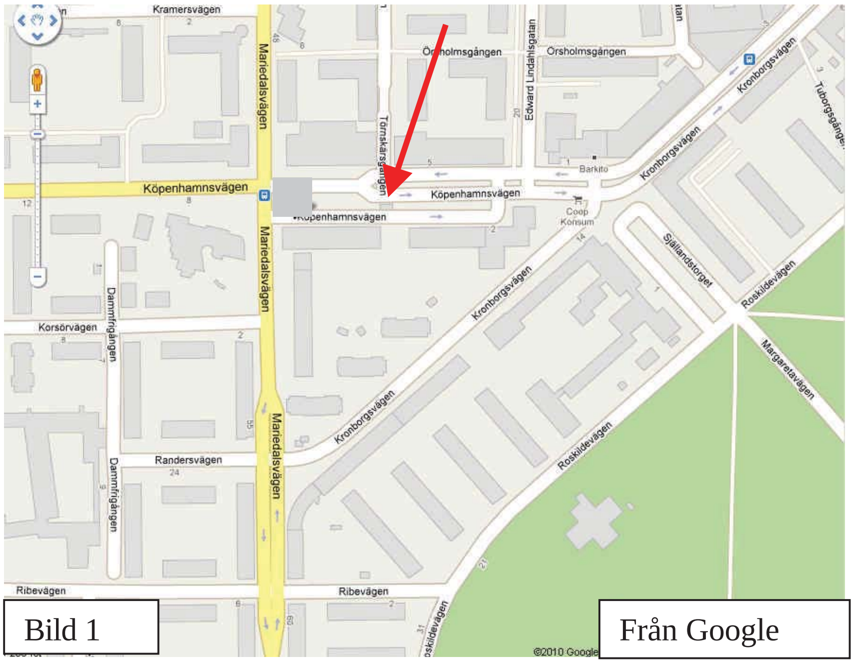

Bild 1

Från Google

Bilden är en kartbild över aktuellt område. Den röda pilen visar det aktuella gatuköket.

Bild 2

Från Google

Bilden är en satelitbild över aktuellt område. Den röda pilen visar det aktuella gatuköket. Måttet på Gatuköket är ca 10x6 meter.

Bild 3

Bild tagen från den norra delen av Köpenhamnsvägen. Den röda pilen visar utgångshålet i fönstret. I förgrunden står PB:XBE564.

Bild 4

Bild 5

Bilden visar utgångshålet. Den infällda bilden är en närbild av detsamma.

Bild 6

Bilden är tagen från den sannolika skjutplatsen. Vid tillfället stod dörren öppen. Pilen visar kulans troliga bana.

Bild 7

Bilden visar den sannolika placeringen av skytten.

Bild 8

Bilden visar ingångsdörren på baksidan av gatuköket. Dörren stod öppen som på bilden då kulan passerade in genom den och ut genom framsidan.

Bild 9

Bilden är tagen från den öppnade dörren mot den sannolika skjutplatsen. Den röda markeringen visar den sannolika skjutplatsen.

Bild 10

Bilden tagen från utgångshålet inne i gatuköket. Den röda markeringen visar skyttens troliga placering.

Bild 11

Bilden tagen från dörren på baksidan av kiosken(södra sidan) Den röda markeringen visar utgångshållet på gatukökets norra sida. S001 och S002 anträffades på hyllan vid utgångshålet. De hade omhändertagits av målsäganden då patrull kom till platsen.

Bild 12

Bilden visar utgångshålet innifrån. Flaskan är ditsatt i efterhand. Vid skjutningen stod 2 st likadana flaskor på hyllan varav den högra krossades.

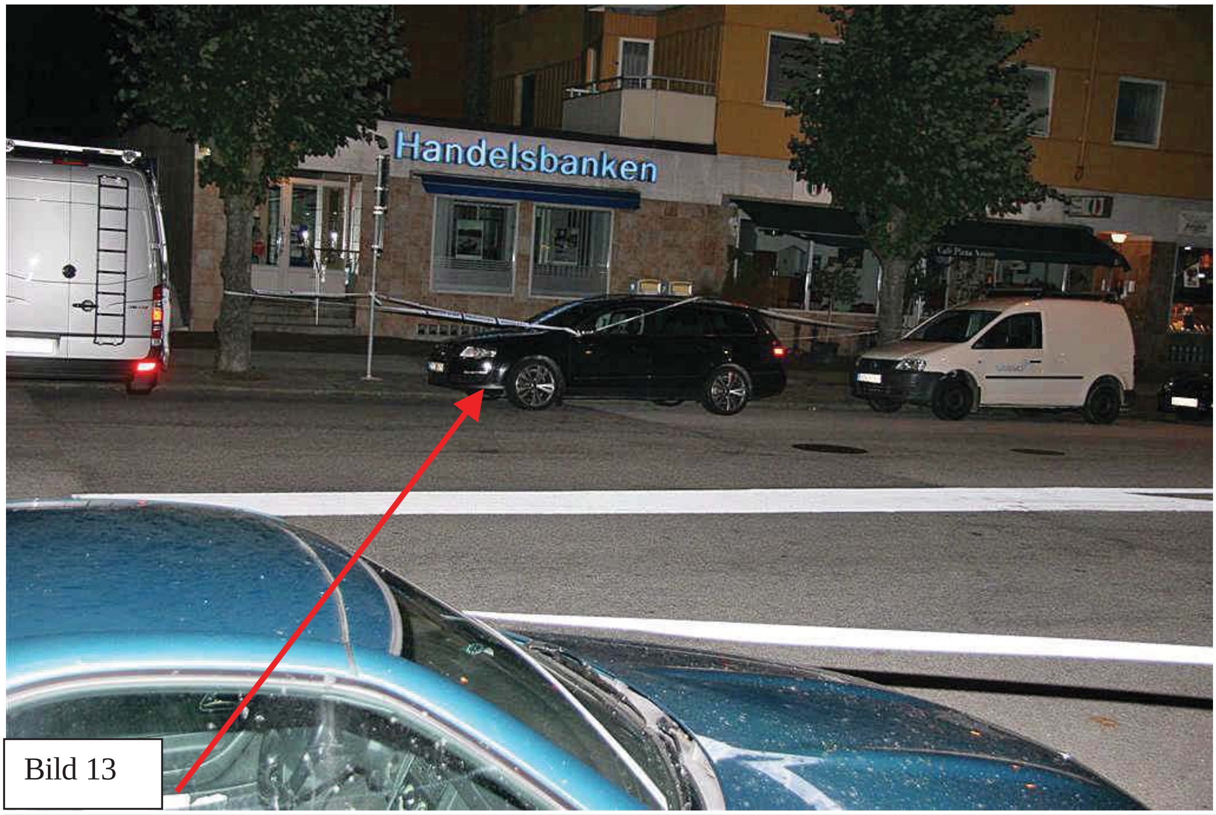

Bild 13

Bilden är tagen från utgångshålet i riktning norrut. På norra delen av Köpenhamnsvägen i riktning västerut står PB: GND267 parkerad. I den sannolika kulbanans förlängning anträffas ett hål i stötfångaren på bilen. Vid senare kontroll så anträffas G001 inne i stötfångaren. G001=1 st blykula med mantel. Pilen visar kulbanan.

Bild 14

Bilden visar skadan på bilen. Den infällda bilden visar kulan som satt inne i stötfångaren.

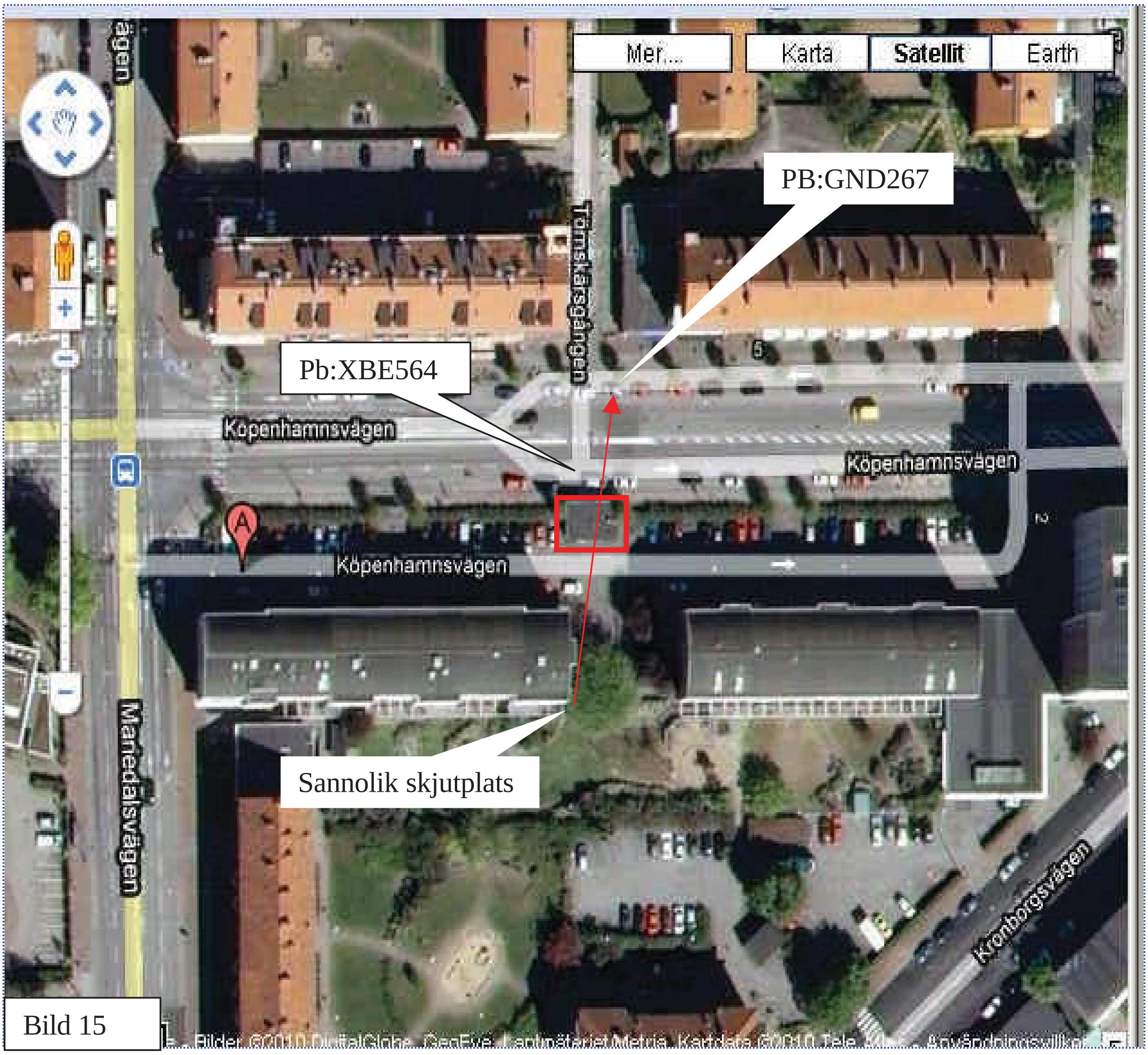

Bild 15

Bilden visar den sannolika skjutplatsen. Den röda pilen visar kulans bana från skjutplatsen genom gatuköket, över Köpenhamnsvägen och in i stötfångaren på pb:GND267. Den röda markeringen visar gatuköksbyggnaden.

Avståndet från den sannolika skjutplatsen till gatuköket är ca 27 meter, gatuköket är ca 6 meter och från gatuköket till PB: GND267 är ca 21 meter. Totalt avstånd från sannolik skjutplats till GND267 är således ca 54 meter.

Undersökningsmetoder

Platsen är fotodokumenterad och visuellt undersökt. Den sannolika skjutplatsen är avsökt med hund för eftersökande av spår. Platsen är uppmätt och kulbanan konstaterad.
Kulresterna är urtagna från PB:GND267 och skickade till SKL för FAP-registrering.
Kulfragmenten som anträffades inne i gatuköket är skickade till SKL för FAP-registrering och jämnförelse med kulresterna som anträffades i GND267.

Slutsats

Sannolikt har det avlossats ett skott. Skottet har avlossats från den tidigare redovisade skjutplatsen. Kulan har totalt gått ca 54 meter. Den har passerat in genom den öppna bakdörren på gatuköket, rakt igenom gatuköket för att sedan träffa en chockladdrycksflaska som stod vid fönstret på framsidan. Kulan har sedan gått igenom fönstret och vidare rakt över Köpenhamnsvägen för att slutligen stanna i stötfångaren på PB: GND267.

SKL:s resultat redovisas separat.

Gods

Materialmärkning	Beslagsnr	Beskrivning	Anteckning
M/7819-10/G001	Ej beslag	1 st blykula med mantel	Stötfångare från pb GND267

Spår

Spår	*Spårnr*	*Beskrivning*	*Antal*	*Anteckning*	*Till*
M/7819-10/S001	Ej beslag	Blydel av kula	På disken, Köpenhamnsvägen 6, Malmö		
M/7819-10/S002	Ej beslag	Manteldel av kula	På disken, Köpenhamnsvägen 6, Malmö		

Bengt Svensson/Krinsp
LKTEKKR

Brottsplatsundersökning

Rättelse

Signerad av

Signerad datum

Polismyndighet
Skåne

Enhet
50UTR, Utredningssektion

Diarienr
1200-K132429-10

Uppgiftslämnare	Datum	Tid
Jönsson, Bo-Anders	2012-02-28	12:52

Beslag verkställt	Material för analys
Nej	Nej

Mottaget	Mottaget datum	Tid

Sätt på vilket uppgift lämnats

Upprättad av
Bo-Anders Jönsson

Uppgiften avser

Uppgift

Vid kontroll av Brottsplatsundersökningsprotokollet från Köpenhamnsvägen, daterat 2010-08-30, har upptäckts fel.

Den röda pilen på bild nummer 3 är felaktigt placerad. Den skall vara på fönstret till vänster om pilen.

Den röda pilen på bild nummer 4 är felaktigt placerad. Den skall vara på fönstret till vänster om pilen.

Den röda markeringen på bild 9 saknas (sannolika skjutplatsen) men finns både på bild nummer 7 och 10.

Polismyndighet
Skåne

PM

Förlupen kula i fordon

Signerad av

Signerad datum

Enhet
05 SPAN, Spaningsrotel

Diarienr
1200-K132429-10

Uppgiftslämnare	Datum	Tid
Olsson, Björn	2010-08-26	09:22

Beslag verkställt	Material för analys
Nej	Nej

Mottaget	Mottaget datum	Tid

Sätt på vilket uppgift lämnats

Upprättad av
Björn Olsson

Uppgiften avser
PM ang bilen

Uppgift
På Köpenhamnsvägen träffas en parkerad bil av den förlupna kulan.
Bilen ej tagen i beslag.

Bilen leasas av Rent AV, Martin Bökman, men ägs av Din Bil. I kofångaren finns ett kulhål och antagligen finns kulan inne i plasfyllningen. Denna kunde ej avlägsnas av teknikern då det finns risk för att sensorer eller kablar i kofångaren kan skadas, måste göras av märkesverkstad.

Kontaktar Bökman och vi kommer överens om att kulan är av värde för polisutredningen och att bilen ej tagits i beslag för att inte vålla honom onödigt besvär. Han lovade att kontakta sitt försäkringsbolag och få anvisad verkstad för jobbet och kommer att medverka till att kulan kan avlägsnas. Han har en självrisk på 6500:- och då skadan bara består i ett hål hade han själv fyllt i hålet och målat över skadan till en mycket ringa kostnad. Han vill inte att polisens arbete skall åsamka honom ekonomisk skada utöver en mini lagning.

Polismyndighet
Skåne

PM

Klargörande ang kula i stötfångare på pb GND267

Signerad av

Signerad datum

Enhet
50UTR, Utredningssektion

Diarienr
1200-K132429-10

Uppgiftslämnare	Datum	Tid
Sjöman, David	2011-10-24	14:08

Beslag verkställt	Material för analys
Nej	Nej

Mottaget	Mottaget datum	Tid

Sätt på vilket uppgift lämnats

Upprättad av
David Sjöman

Uppgiften avser

Uppgift

Undertecknad tog i dag kontakt med Tekniska Roteln, Bengt Svensson, som var den som genomförde Brottplatsundersökningen i ärendet (Köpenhamnsvägen). Anledningen var att reda ut huruvida det ev. fanns rester av en kula kvar i stötfångaren med hänvisning till vad Björn Olsson skriver i sitt PM 2010-08-26.

Svensson minns att de blev inringda till brottplatsen på natten. Då hade patrullen sökt av området och lyckats hitta ett misstänkt kulhål på pb GND267. På plats gjordes inga försök att ta ut kulan. Efter att ha rådgjort med inre befäl beslutades att en kompletterande us skulle göras dagen efter.

Svensson vill också minnas att hans kollega Anders Meier åkte iväg till Din Bil eller liknande och plockade ut kulan. Svensson kontrollerar i TekPro och finner att Meier med kollegor varit ute på brottplatsen dagen efter. Dock omnämns inte kulan där men det är Svenssons uppfattning att Meier lyckades plocka ut kulresterna från stötfångaren.

I sitt protokoll nämner Svensson "Vid senare kontroll så anträffas G001 inne i stötfångaren. G001=1 st blykula med mantel" under bild 13. Svenssons uppfattning är också att det inte finns någon ytterligare kula kvar i fordonet.

Undertecknad tar vidare kontakt med Anders Meier. Han bekräftar att de åkte ut till, Din Bil har han för sig, och plockade ut kulan. Han kan dock inte minnas när det gjordes. Kontroll mot BIP (Bilder inom Polisen) visar att Anders Meier fotograferat det aktuella fordonet den 27 augusti.

Helsingborg den 24 oktober 2011,

David Sjöman, LKUTR

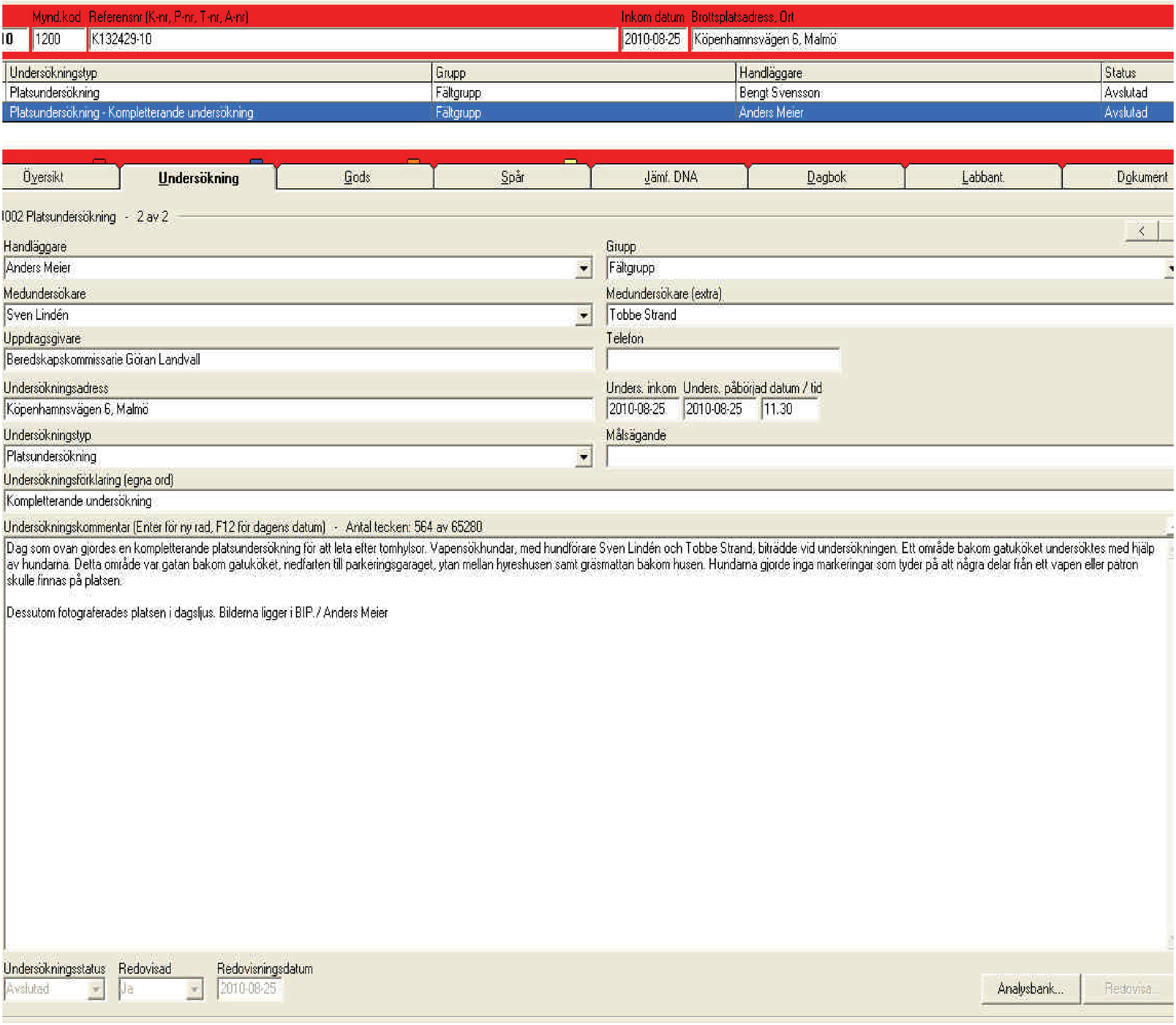

Mynd.kod	Referensnr (K-nr, P-nr, T-nr, A-nr)	Inkom datum	Brottsplatsadress, Ort
1200	K132429-10	2010-08-25	Köpenhamnsvägen 6, Malmö

Undersökningstyp	Grupp	Handläggare	Status
Platsundersökning	Fältgrupp	Bengt Svensson	Avslutad
Platsundersökning - Kompletterande undersökning	Fältgrupp	Anders Meier	Avslutad

Översikt | Undersökning | Gods | Spår | Jämf. DNA | Dagbok | Labbant. | Dokument

I002 Platsundersökning - 2 av 2

Handläggare: Anders Meier
Grupp: Fältgrupp
Medundersökare: Sven Lindén
Medundersökare (extra): Tobbe Strand
Uppdragsgivare: Beredskapskommissarie Göran Landvall
Telefon:
Undersökningsadress: Köpenhamnsvägen 6, Malmö
Unders. inkom: 2010-08-25 Unders. påbörjad datum / tid: 2010-08-25 11.30
Undersökningstyp: Platsundersökning
Målsägande:
Undersökningsförklaring (egna ord): Kompletterande undersökning

Undersökningskommentar (Enter för ny rad, F12 för dagens datum) - Antal tecken: 564 av 65280

Dag som ovan gjordes en kompletterande platsundersökning för att leta efter tomhylsor. Vapensökhundar, med hundförare Sven Lindén och Tobbe Strand, biträdde vid undersökningen. Ett område bakom gatuköket undersöktes med hjälp av hundarna. Detta område var gatan bakom gatuköket, nedfarten till parkeringsgaraget, ytan mellan hyreshusen samt gräsmattan bakom husen. Hundarna gjorde inga markeringar som tyder på att några delar från ett vapen eller patron skulle finnas på platsen.

Dessutom fotograferades platsen i dagsljus. Bilderna ligger i BIP. / Anders Meier

Undersökningsstatus: Avslutad Redovisad: Ja Redovisningsdatum: 2010-08-25

Analysbank... Redovisa...

Skärmdumpning från Tekpro.

Av Bengt Svensson LKTEKKR 111024 på begäran av David Sjöman

Förhör

Signerat av

Signerat datum

Polismyndighet
Skåne

Enhet
05KJ, Kriminaljour

Diarienr
1200-K132429-10

Hörd person
Cheikhi, Younes

Personnummer

Den hörde är	ID Styrkt	Sätt	Ställning till misstänkt - målsägande - vittne
Målsägande	Ja	bank id	

Tolk

Språk

Brottsmisstanke / Anledning till förhöret
Förhöret avser skjutningen på Köpenhamnsvägen, 100824, Malmö

Underrättad om misstanke

Underrättad om rätt till försvarare (best i FUK 12§ iakttagna)

Försvarare/ombud önskas

Försvarare/ombud närvarande

Godtar den försvarare som rätten förordnar

Förhörsledare	Förhörsdatum	Förhör påbörjat	Förhör avslutat
Dan Perchun	2010-08-24	22:50	23:00

Förhörsplats	Typ av förhör	Förhörssätt
Jonas gatukök, Köpenhamsvägen, Malmö	RB 23:3	Konceptförhör

Förhörsvittne

Utskrivet av
dp

Berättelse

Younes berättar att det hela hände ca 21.55. Han jobbade i kiosken och såg en röd prick på en av rutorna. Han tror det var någon form av laser. Han hör en kraftig knall och en av rutorna till kiosken krossas. Han berättar att en flaska chockladmjölk också gick i sönder i samma händelse. Han berättar att det var två tjejer som gick förbi i samma stund som det small. Tjejerna berättade för Younes att det inte fanns någon bil utanför kiosken På Köpenhamnsgatan när det small. Detta gör att Younes tror att skottet kom från kioskens baksida.

Younes berättar att han känner sig rädd och orolig.

Uppläst och godkänt.

Polismyndighet
Skåne

Förhör

Signerat av

Signerat datum

Enhet
05 SPAN, Spaningsrotel

Diarienr
1200-K132429-10

Hörd person	Personnummer
Cheikhi, Younes	

Den hörde är	ID Styrkt	Ställning till misstänkt - målsägande - vittne
Målsägande	Nej	

Tolk	Språk

Brottsmisstanke / Anledning till förhöret
Kompletterande förhör

Underrättad om misstanke	Underrättad om rätt till försvarare (best i FUK 12§ iakttagna)	
Försvarare/ombud önskas	**Försvarare/ombud närvarande**	**Godtar den försvarare som rätten förordnar**

Förhörsledare	Förhörsdatum	Förhör påbörjat	Förhör avslutat
Björn Olsson	2010-08-25	17:00	17:15
Förhörsplats	**Typ av förhör**	**Förhörssätt**	
Köpenhamnsvägen 6	RB 23:6		
Förhörsvittne	**Utskrivet av**		

Berättelse

Uppgifter förekommer om att dörren varit stängd, andra om att den var öppen kontaktades Cheikhi på brottsplatsen.

Han uppger att dörren var öppen för att få in luft. Dörren har således inte blivit genomskjuten. Han bekräftar att han bara hörde en smäll som föregicks av att han såg någon röd punkt som flimrade förbi i kiosken.

På fråga om han har haft konflikt med någon nyligen, blivit utsatt för utpressning påtryckningar eller problem med ungdomsgäng så har han inte detta. Han kan inte se någon anledning till att han eller verksamheten skulle ha blivit utsatt för detta.

På fråga om han noterat någon underlig person som uppehåller sig i området så nämner han att det finns en sådan. Sedan en tid tillbaka så är det en man som uppträder märkligt i området. Han kommer nästan varje kväll och uppehåller sig i området intill kiosken under ibland timmar. Personen går runt i ett mycket begränsat område kring kiosken. Han kan sitta på bänken i busshålplatsen upp mot en timme för att sedan gå över gatan och sitta på trapporna till någon av affärerna lika länge, han flyttar ett par portar bort och sätter sig och väntar igen.
Cheihki vet inget om mannen men tycker att hans beteende är underligt och ser ingen riktig förklaring till beteendet.
Mannen är i 40-års åldern, har glasögon, svart keps med skärmen bak och oftast en ryggsäck på ryggen.

Han kommer att kontakta förhörsledaren när personen dyker upp nästa gång.

Polismyndighet
Skåne

Förhör

Signerat av

Signerat datum

Enhet 50UTR, Utredningssektion	Diarienr 1200-K132429-10
Hörd person Cheikhi, Younes	Personnummer

Den hörde är Målsägande	ID Styrkt Nej	Ställning till misstänkt - målsägande - vittne
Tolk		Språk

Brottsmisstanke / Anledning till förhöret Kompletterande förhör		
Underrättad om misstanke	Underrättad om rätt till försvarare (best i FUK 12§ iakttagna)	
Försvarare/ombud önskas	Försvarare/ombud närvarande	Godtar den försvarare som rätten förordnar

Förhörsledare Dan Granvik	Förhörsdatum 2010-12-21	Förhör påbörjat 09:20	Förhör avslutat 10:15
Förhörsplats Länskriminalen Malmö	Typ av förhör RB 23:6	Förhörssätt	
Förhörsvittne	Utskrivet av		

Involverad personal	Funktion
Marie Westerberg	Biträdande förhörsledare

Berättelse

Yones informerades om anledningen till förhöret.

Biträdande förhörsledare Krinsp Marie Westerberg

Förhöret inspelat på ljudfil i sin helhet och utskrivet i sammanfattad form

Yones berättade att han ägt gatuköket Jonas Grill på Köpenhamnsvägen i 2 år och 1 månad. Han håller öppet på vardagar mellan 10.30 fram till kl 23.00 och på helgerna har han öppet till cirka 03-03.30.
När det gällde lönsamheten berättade Younes att sedan polisen gripit en gärningsman så har lönsamheten ökat i kiosken. Tiden dessförinnan hade varit ganska besvärlig med sjunkande kundunderlag.

Han har haft två anställda fram till det datum som skottlossningen inträffade. Efter det har han endast haft en anställd.
Anledningen till att den andra slutade i samband med skottlossningen den 24:e augusti var på grund av rädslan. När det gällde namnuppgifter på honom kunde inte Younes komma ihåg detta men skulle återkomma då han hade uppgifterna hemma. Han berättade även att han haft ett ekonomiskt stöd för att han honom anställd under ett år.

På särskild fråga berättade Younes att mannen inte var i kiosken då skottlossningen inträffade.

Däremot berättade Younes att det fanns ytterligare tre personer i kiosken när det hände. Issa Karim hade haft med sig två kompisar när han kom till kiosken vid 21-tiden på kvällen. Younes informerades om att Karim hade hörts av polisen men inte berättat om att han hade haft två stycken med sig till kiosken.
Younes visste emellertid inte vad de hette men lovad att återkomma med detta. Han informerades även om att polisen skulle ringa upp honom och ställa frågan till honom själv.

Yuones ombads berätta vad som hände den 24:e augusti såsom rutiner och rörelser samt iakttagelser.

Han startade upp dagen med att handla varor till kiosken på morgonen. Han öppnade sedan vid 10.30-tiden.
Vidare berättade han att på kvällen någon gång vid 22-tiden befann sig i kioskens inre områden. Han rörde sig lite fram och tillbaka genom att titta på varor och städa lite. Han hade vid denna tidpunkten ingen kund. Kiosken består av en yttre serveringslucka där kunden betjänas utifrån gatan samt ett inre utrymme där kunden betjänas där. Här finns även lite bord och stolar.

I samband med att Younes befann sig nära bakdörren till kiosken såg han en röd stråle komma över golvet. Bakdörren stod öppen på vid gavel.
Han tänkte inte så mycket på strålen utan gick över den för att gå lite åt sidan. På fråga om hur strålen gjorde berättade han att den gjorde rörelser från golvet och uppåt ett antal gånger. Färgen på strålen var röd.
Younes reagerade inte särkilt mycket på den stråle han såg och tänkte inte på att det kunde vara något farligt.

Han hörde alldeles efter det att han sett strålen en smäll. På fråga om hur lång tid det kunde röra sig om uppskattade han det till cirka två sekunder.
I samband med smällen stannade Younes till i några sekunder och tänkte efter vad det kunde vara för något han hörde. Han såg nu ingen stråle längre.
Hans första tanke var att det kunde kanske vara ett kylskåp som hade ramlat eller att det kanske kunde vara någon utifrån som kastat sten på gatuköket rutor.

Han gick därför ut från köket till serveringen för att se ut mot luckan om han kunde se någonting. Han såg då att det var ett mindre hål i ett fönster.

Karim och en av hans kompisar hade tydligen också hört smällen och de kom ut från ett annat rum där Younes har spelautomater.
Karim och kompisen gick ut och tittade på framsidan. Ytterligare en person hade anslutit sig. Younes berättade att det var en granne till kiosken som även han hade hört smällen.
På fråga om han visste vem det var berättade han att han heter Hassan samt att det var han som hjälpte honom att ringa efter polisen. Han letade även i sin telefonbok upp Hassan och gav tfn-nr [redacted]

När Younes gjorde egen undersökning på skadorna i kiosken kunde han konstatera att det fanns en flaska med chokladmjölk som gått sönder och fallit ner inne i lokalen.
Vidare kunde han även konstatera att splitter från glasrutan hade ramlat utåt gatan.

Under tiden han tittade på skadorna såg han att det kom två flickor förbi kiosken. Han visste dock inte vilka det var. Han har varken sett dem förr eller senare. De tillhörde inte hans kunder.

Han berättade även att det funnits en tjej vid Handelsbankens automat som ligger mitt emot gatuköket på Köpenhamnsvägen. Han har senare pratat med denna dam och hennes man och fick då reda på av dem att de varit i närheten då skottlossningen skedde. Han hade inte deras namnuppgifter vid detta förhör men han skulle ta reda på det.

Younes ombads berätta om var övriga personer i kiosken befann sig då han först såg den röda strålen. Han kunde inte redogöra för exakt var de befann sig vid detta tillfälle och hänvisade till att de själva fick redogöra för det.
Han berättade emellertid att han tillsammans med Karim och en kompis till honom någon minut innan den röda strålen hade stått utanför gatukökets baksida och rökt.
När det sedan gällde den röda strålen tillfrågades Younes om han hade någon uppfattning var den kan ha kommit ifrån.
Han har dock sedan han sett skadorna på flaskan och fönstret själv kunnat konstatera att den måste ha riktats från baksidan in i kiosken genom den öppna dörren.

Younes fick nu rita upp sitt gatukök och beskriva var han stod någonstans när han såg strålen.

Av skissen framgår att förutom ett kök finns ytterligare ett personal och lagerrum vid kioskens baksida. Han hade även placerat en spelautomat i detta utrymme där han tillät en person i taget att spela på denna. Han hade ytterligare en automat ute i kiosken och vid denna brukade det samlas mycket ungdomar.
Som han tidigare berättat kunde han inte minnas exakt var han stod eftersom han var i rörelse.

Younes tillfrågades om vilken typ av kundkrets han hade. Frågan preciserades om det uppehöll sig kriminella gäng eller likande vid hans kiosk som i så fall skulle kunna tänkas bli måltavlor vid en beskjutning.
Han kände inte till något sådant men berättade däremot att det ofta gick omkring en konstig kille runt kiosken. Han har berättat om denna man i ett tidigare förhör.
Han hade då blivit ombedd att kontakta polisen då han såg mannen igen. Han ringde någon gång och det skickades två poliser för att kontrollera.
Han berättade dock att han ser denna man fortfarande sedan polisen hade gripit en man för skottlossningen mot honom.
Mannen kunde ibland sitta i flera timmar på en bänk.

På fråga om det förekommit något bråk vid eller i hans kiosk berättade han att det ibland samlades ungdomsgäng men att det hänt endast en gång att han hade behövt ringa efter polisen då de bråkade med varandra. Han var dock aldrig själv inblandad eller hotad.

Younes tillfrågades om han i media sett publicerad bild på den man som polisen hade gripit.
Han berättade att han sett bilden men att han aldrig hade sett en man med det utseendet vid kiosken. Han betonade dock att han har svårt att känna igen kunder om han inte pratar med dem samt att de kommer ofta. Han sa även att han är ganska glömsk av sig.

När det gällde den smäll Younes hörde tillfrågades han om hur många smällar han hörde.
Han hörde endast en smäll men han hade hört uppgift från en granne till kiosken som var amerikan att det skulle ha varit två smällar i stället. Younes visste vem han var och skulle ta reda på namnuppgifterna. Mannen skulle prata bra svenska och brukar handla i kiosken.
Mannen skall även ha befunnit sig vid kiosken när polisen kom dit enligt Younes.

Avslutningsvis tillfrågades Younes om de spelautomater han hade i kiosken var olagliga så att detta skulle kunna tänkas vara något motiv mot honom.
Han berättade dock att de två automater han har är helt lagliga och att som han sagt tidigare

att han endast tillåter en spelare i taget på den som står lite längre in.

När det gällde målsägarbiträde hade Younes fått information om detta tidigare och var införstådd med att det väljs ut ett sådant till honom.

Han berättade att han inte har mått bra sedan händelsen i augusti

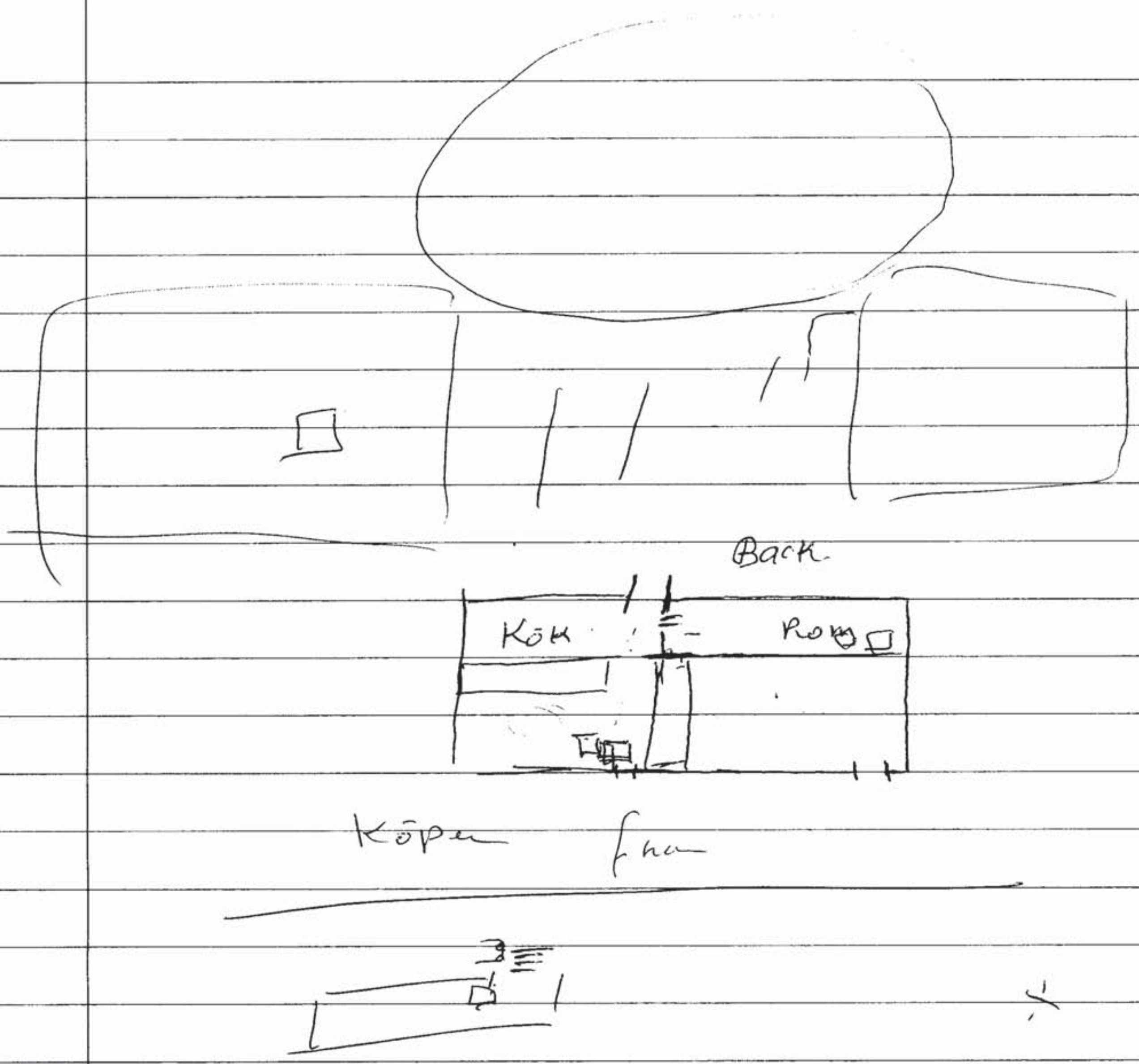
Back.
Kök

Polismyndighet
Skåne

Förhör

Signerat av

Signerat datum

Enhet
50UTR, Utredningssektion

Diarienr
1200-K132429-10

Hörd person
Cheikhi, Younes

Personnummer

Den hörde är
Målsägande

ID Styrkt
Nej

Ställning till misstänkt - målsägande - vittne

Tolk

Språk

Brottsmisstanke / Anledning till förhöret
Kompletterande förhör med målsägande

Underrättad om misstanke

Underrättad om rätt till försvarare (best i FUK 12§ iakttagna)

Försvarare/ombud önskas

Försvarare/ombud närvarande

Godtar den försvarare som rätten förordnar

Förhörsledare
Marie Westerberg

Förhörsdatum
2011-11-30

Förhör påbörjat
14:30

Förhör avslutat
14:45

Förhörsplats
Köpenhamnsvägen 5, Malmö

Typ av förhör
RB 23:6

Förhörssätt

Förhörsvittne

Utskrivet av

Berättelse

Kompletterande förhör med Younes Cheikhi ang var i gatuköket han befann sig då han blev beskjuten.

Younes uppgav att han har svårt att komma ihåg exakt var i gatuköket han befann sig då han blev beskjuten. Han berättade att han först såg en röd stråle och strax efter så small det. Younes fick titta på en skiss/ritning över gatuköket och markera var han befann sig.

Younes tittade och sa att som han kommer ihåg det så var han antingen i korvförsäljningsavdelningen (A) eller i köket (B) eller möjligtvis i rörelse däremellan. Younes har för sig att Karim Issa satt i utrymmet direkt till vänster då man kommer in från baksidan (C), ritning bifogas förhöret.

Beträffande ritningen så stämmer den i stort med hur gatuköket ser ut. Väggen mellan korvförsäljningen och köket är något kortare, luckan i korvförsäljningsdelen är mera till vänster sett inifrån gatuköket. En väg har också rivits helt, den mellan korvförsäljningen och övrig försäljning.

Slutligen så ville Younes tillägga att han sålt gatuköket och istället driver en livsmedelsbutik på Köpenhamnsvägen 5.

Younes har fått Andreas Björkman som målsägandebiträde. De har haft kontakt och det fungerar bra.
Uppläst och godkänt

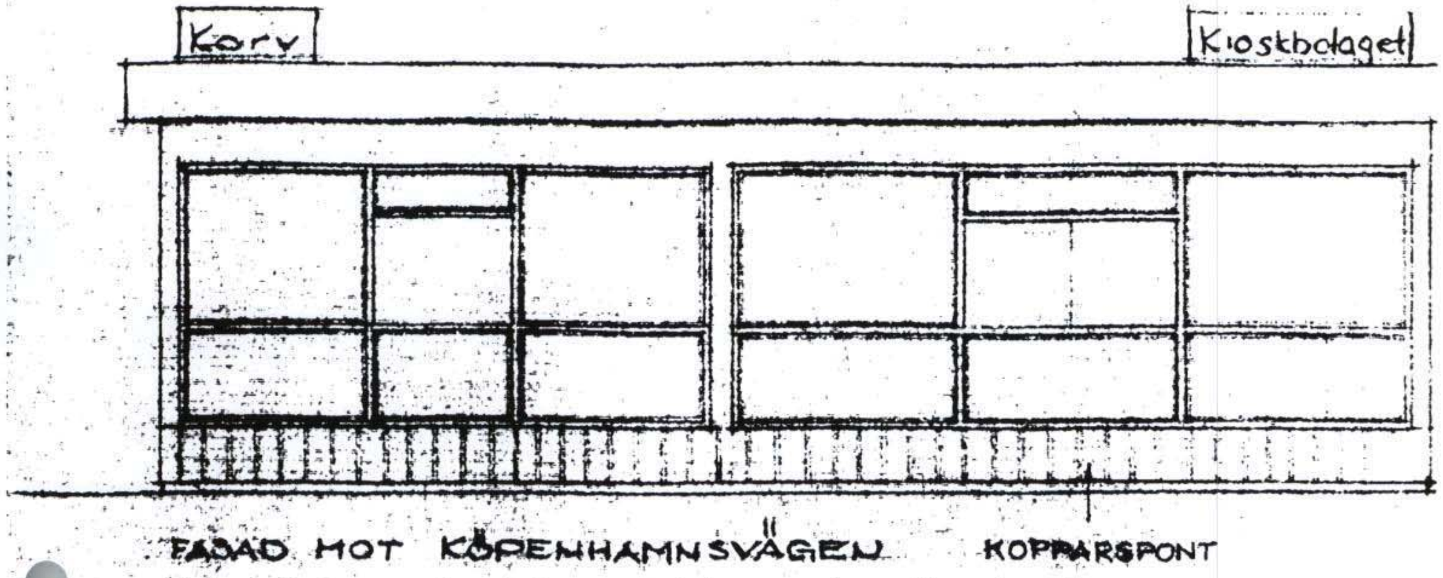

A X Younes i korvförsäljningsavd.
B X Younes i köksavd.
C X karim Issa

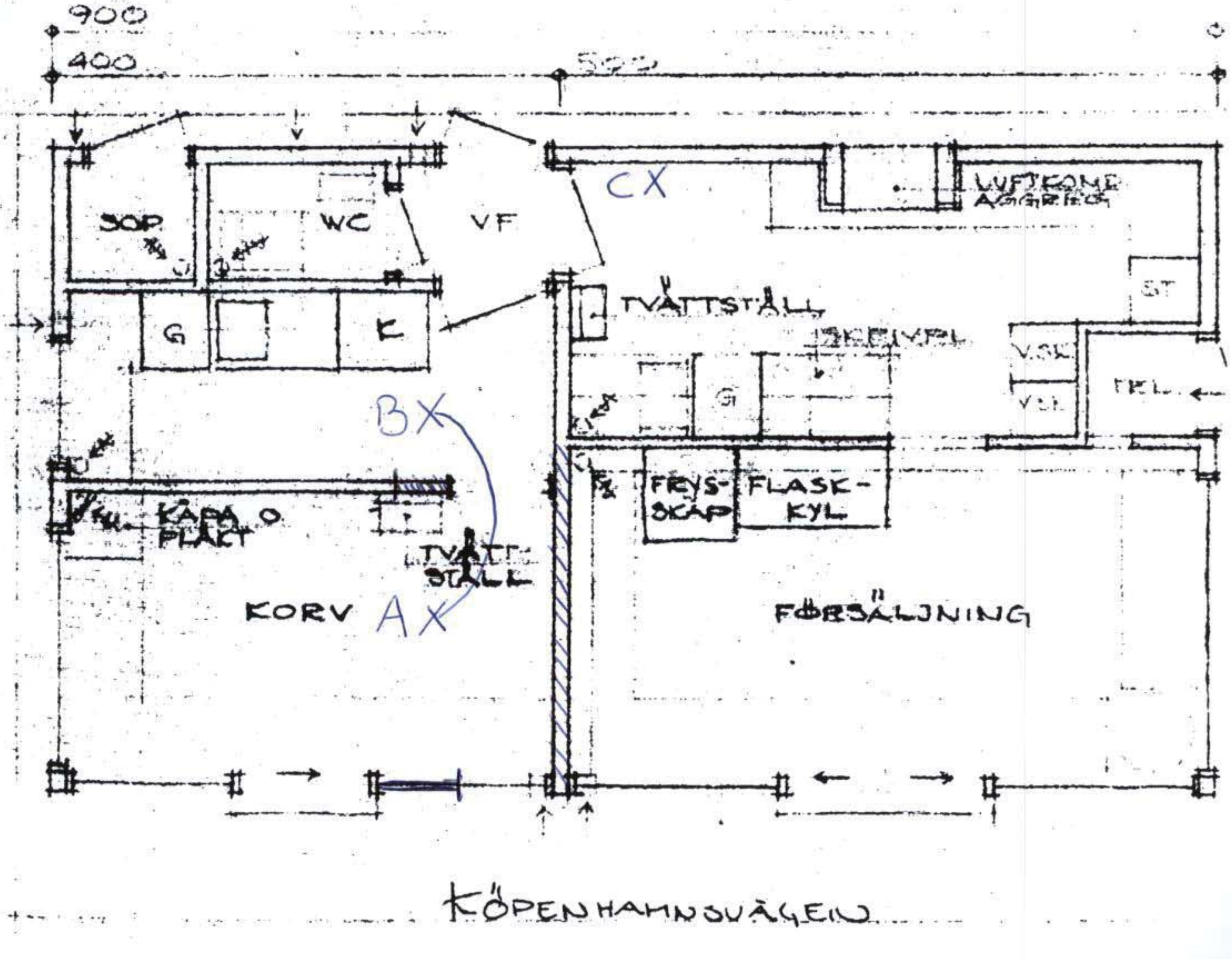

Förhör

Signerat av

Signerat datum

Polismyndighet
Skåne

Enhet
50UTRKRTEK, Utredning- och Kriminalteknikenhet

Diarienr
1200-K132429-10

Hörd person
Cheikhi, Younes

Personnummer

Den hörde är
Målsägande

ID Styrkt
Nej

Ställning till misstänkt - målsägande - vittne

Tolk

Språk

Brottsmisstanke / Anledning till förhöret
Kompletterande förhör med målsägande ang bland annat ersättningskrav

Underrättad om misstanke

Underrättad om rätt till försvarare (best i FUK 12§ iakttagna)

Försvarare/ombud önskas

Försvarare/ombud närvarande

Godtar den försvarare som rätten förordnar

Förhörsledare
Marie Westerberg

Förhörsdatum
2011-05-31

Förhör påbörjat
10:42

Förhör avslutat
10:50

Förhörsplats

Typ av förhör
RB 23:6

Förhörssätt

Förhörsvittne

Utskrivet av

Berättelse

Kompletterande förhör med Younes Cheikhi ang ev ersättningskrav.

Younes berättade att han mådde mycket dåligt efter händelsen. Han var rädd, orolig och han kände obehag då han var i gatuköket. Detta medförde att han stängde gatuköket under en period. Han förlorade inkomst och händelsen i sig förde med sig att han även förlorade kunder.

Younes har inte uppsökt läkare med anledning av händelsen.

Younes har för avsikt att kräva ersättning, han vill dock återkomma med belopp. Han tänker kontakta brottsoffermyndigheten för att få hjälp med vad han kan kräva.

Uppläst och godkänt i anteckningsform

Polismyndighet
Skåne

Förhör

Signerat av

Signerat datum

Enhet
05 SPAN, Spaningsrotel

Diarienr
1200-K132429-10

Hörd person
Al-lazkani, Hassan

Personnummer

Den hörde är
Vittne

ID Styrkt
Nej

Ställning till misstänkt - målsägande - vittne

Tolk

Språk

Brottsmisstanke / Anledning till förhöret
Hörd upplysningsvis ang sina iakttagelser i samband mordförsök, Jonas Super Gatukök, Köpenhamnsvägen 6 i Malmö, 2010-08-24.

Underrättad om misstanke

Underrättad om rätt till försvarare (best i FUK 12§ iakttagna)

Försvarare/ombud önskas

Försvarare/ombud närvarande

Godtar den försvarare som rätten förordnar

Förhörsledare
Marie Westerberg

Förhörsdatum
2010-12-22

Förhör påbörjat
14:20

Förhör avslutat
14:40

Förhörsplats

Typ av förhör
RB 23:6

Förhörssätt
Telefonförhör

Förhörsvittne

Utskrivet av

Berättelse

Undertecknad ringde dag som ovan upp Hassan Al-Lazkani detta då det framkommit att han ska ha varit på Köpenhamnsvägen i samband med eller strax efter skottlossningen mot Jonas Super Gatukök.

Hassan berättade att han tidigare bott på Köpenhamnsvägen hos sin mamma. Han flyttade för ca 1 år sedan. Hassan känner ägaren till gatuköket, Younes sedan den tiden.

Vid aktuellt tillfälle så befann sig Hassan i sin mammas lägenhet på Köpenhamnsvägen 4. Lägenheten ligger på 2:a våningen och Hassan satt i vardagsrummet och tittade på TV. Hassan kommer inte ihåg exakt vilken dag det var men det var på kvällen runt 21-tiden. Hassan kommer ihåg att det var mörkt ute men gatubelysningen var tänd och det var fint väder.

Plötsligt hörde Hassan ett högt ljud, en smäll "ett kort ekande ljud", Hassan reagerade på ljudet på en gång. Han reste sig och tittade ut genom fönstret samtidigt som han funderade på vad det kunde vara. Då han tittade ut så såg han en container. Containern stod utanför en butik som heter Fiskekompaniet. Fiskekompaniet ligger ungefär mittemot gatuköket på Köpenhamnsvägen. Då Hassan såg containern så trodde han att någon kastat något i den eller kanske kastat sten på den så han funderade inte mer utan satte sig ner igen och fortsatte titta på TV.

Ca 15 minuter senare så var Hassan på väg hem. Han gick ner till gatuköket för han hade sin bil parkerad där. Då han kom dit så träffade han Younes. Younes verkade chockad och han berättade att han hade blivit beskjuten. Någon hade avlossat ett skott som gått igenom

gatuköket. I detta läge så förstod Hassan att ljudet som han tidigare hade hört måste ha kommit från denna skottlossning. Younes visade hålet och han sa att skottet måste ha kommit från baksidan. Hassan frågade om Younes hade ringt polisen och det hade Younes gjort. Eftersom polisen inte hade kommit och det hade dröjt kanske 20-30 minuter så ringde Hassan till polisen en gång till. Han undrade varför polisen dröjde då det inträffat en så allvarlig sak och polisen lovade att de skulle skicka en bil.

Hassan stannade tills polis kom till platsen, det tog ca 10 minuter. Han hjälpte även till med att tolka mellan polis och Younes.

På fråga om Hassan hade lagt märke till något då han tittade ut i samband med smällen så sa han att han såg en bil som lämnade kvarteret. Bilen körde på lokalgatan bakom gatuköket, bilen körde i normal hastighet, det var inget konstigt med den. Hassan kan inte säga något om bilen förutom att den var mörk.

På fråga om hur många smällar Hassan hört så svarade han en.

Hassan berättade slutligen att allt detta har varit väldigt jobbigt för Younes. Hassan har för sig att Younes först stängde hela gatuköket en kort tid, därefter stängde han tidigare på kvällarna under ytterligare en period. Hassan tror att Younes numera är igång på full tid.

Uppläst och godkänt per telefon.

Tillägg: Hassan tillfrågades om det var fler personer vid gatuköket då de väntade på polis och han svarade att han tror att det var någon kompis till Younes samt ev ytterligare någon. Hassan känner dem inte och vet ej vad de heter.

Polismyndighet
Skåne

Förhör

Signerat av

Signerat datum

Enhet
50UTR, Utredningssektion

Diarienr
1200-K132429-10

Hörd person	Personnummer
Gustavsson, Emma	

Den hörde är	ID Styrkt	Ställning till misstänkt - målsägande - vittne
Vittne	Nej	

Tolk	Språk

Brottsmisstanke / Anledning till förhöret
Iakttagelser i samband med mordförsök den 24:e augusti 2010 på Köpenhamnsvägen i Malmö

Underrättad om misstanke	Underrättad om rätt till försvarare (best i FUK 12§ iakttagna)	
Försvarare/ombud önskas	Försvarare/ombud närvarande	Godtar den försvarare som rätten förordnar

Förhörsledare	Förhörsdatum	Förhör påbörjat	Förhör avslutat
Dan Granvik	2011-01-03	10:00	10:35

Förhörsplats	Typ av förhör	Förhörssätt
Länskriminalen Malmö	RB 23:6	

Förhörsvittne	Utskrivet av

Berättelse

Emma Gustavsson informerades om anledningen till förhöret

Hon berättade att den 24:e augusti var hon tillsammans med sina kompisar Angelica och Ylva i Emmas lägenhet på Törnskärsgången i Malmö.
De bestämde sig för att åka in till stan och ta bussen som gick alldeles utanför hennes bostad.
De gick ner från lägenheten och Emma behövde ta ut pengar. Kompisarna gick över gatan till busshållplatsen och Emma stannade vid Handelsbankens automat som låg alldeles nedanför bostaden.
Över gatan intill busshållplatsen låg Jonas gatukök.

Emma lyckades inte med sitt första uttagningsförsök och skulle göra ett nytt. Hon blev stressad över att bussen kanske skulle komma varpå hon tittade både över gatan där kompisarna var och på uttagsautomaten. Hon benämnde det som att hon hade ett öga på vars ett håll.
I samband med det andra försöket hörde hon en smäll. Hon tyckte det lät som en smällare men även att det kunde höras glassplitter mot någon bil.

Emma tog ut sina pengar och när hon var färdig med detta såg hon att det samlats en del folk både inne i kiosken och utanför.
Hon gick över gatan och såg då att ett fönster var i sönder i kiosken.
När det gällde smällen berättade Emma att det var en smäll som lät som en hög knall.

Emma och kompisarna tog sedan bussen in till stan. Där pratade de med varandra om att rutan gått i sönder. De spekulerade i om det kunde vara någon som skjutit mot kiosken och då stått på en balkon ovanför banken.

Efter att ha läst i tidningarna om händelsen har hon senare förstått i vilken fara hon själv befunnit sig i då automaten ligger i rak synvinkel från kiosken och där hon själv befann sig då det small.

Emma är kund i kiosken och besöker den ofta. Hon tillfrågades om hon i media sett den bild som publicerats på den man som polisen har som misstänkt.
Hon har emellertid inte sett någon som liknar mannen på den publicerade bilden. Varken vid kiosken eller någon annan stans.

Avslutningsvis informerades Emma om att hon eventuellt kunde bli målsägande i detta ärende och att det i så fall skulle vara berättigad till målsägarbiträde.

Förhöret nedtecknat i anteckningsform samt relaterat efterhand

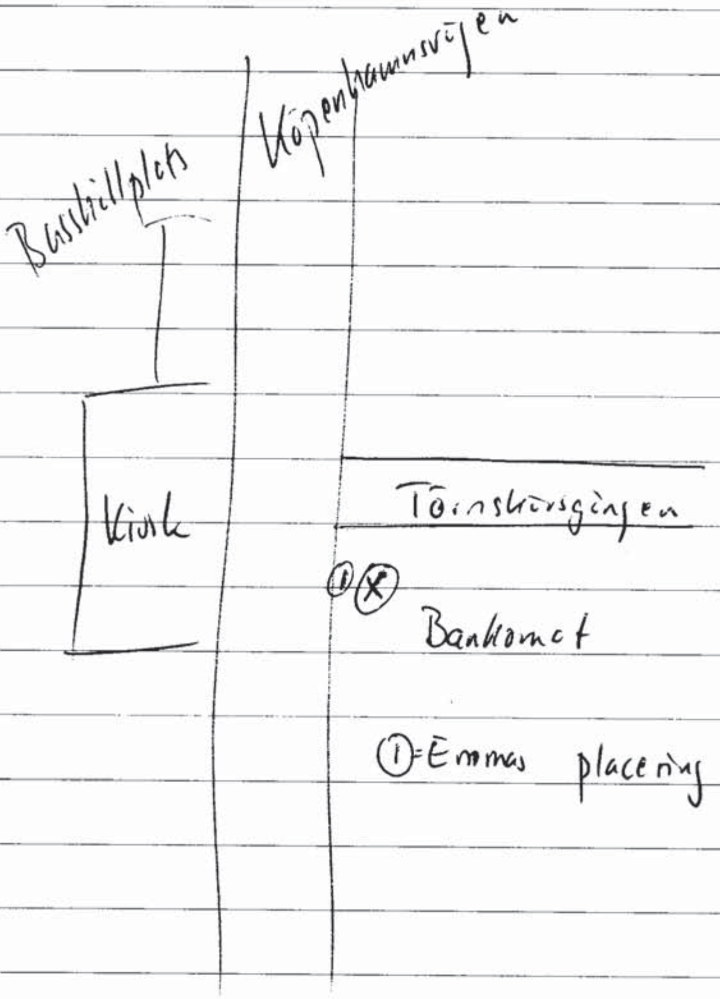

Skiss ritad av Dan Granvik
efter berättelse av Emma Gustavsson /[signature] 110103

Förhör

Signerat av

Signerat datum

Polismyndighet
Skåne

Enhet
05KJ, Kriminaljour

Diarienr
1200-K132429-10

Hörd person	Personnummer
Issa, Karim	

Den hörde är	ID Styrkt	Sätt	Ställning till misstänkt - målsägande - vittne
Vittne	Ja	Svenskt KK	

Tolk	Språk

Brottsmisstanke / Anledning till förhöret
Förhöret avser skjutningen på Köpenhamnsvägen, 100824, Malmö

Underrättad om misstanke	Underrättad om rätt till försvarare (best i FUK 12§ iakttagna)	
Försvarare/ombud önskas	Försvarare/ombud närvarande	Godtar den försvarare som rätten förordnar

Förhörsledare	Förhörsdatum	Förhör påbörjat	Förhör avslutat
Dan Perchun	2010-08-25	23:10	23:15

Förhörsplats	Typ av förhör	Förhörssätt
Jonas gatukök, Köpenhamsvägen, Malmö	RB 23:3	Konceptförhör

Förhörsvittne	Utskrivet av
	dp

Berättelse

Issa berättar attt han befann sig inne i kiosken när knallen hördes. Issa berättar att han hörde en knall och hur glas krossades.
Han rusade ut på framsidan av kiosken och förstod direkt att det måste ha rört sig om en skottlossning.
Han sprang till baksidan av kiosken och för att se om där var någon. Han såg ingen person på baksidan av kiosken.

Uppläst och godkänt.

Polismyndighet
Skåne

Förhör

Signerat av

Signerat datum

Enhet
05 SPAN, Spaningsrotel

Diarienr
1200-K132429-10

Hörd person	Personnummer
Issa, Karim	

Den hörde är	ID Styrkt	Ställning till misstänkt - målsägande - vittne
Vittne	Nej	

Tolk	Språk

Brottsmisstanke / Anledning till förhöret
Kompletterande förhör med vittnet ang mordförsök på Köpenhamnsvägen i Malmö, 2010-08-24

Underrättad om misstanke	Underrättad om rätt till försvarare (best i FUK 12§ iakttagna)	
Försvarare/ombud önskas	**Försvarare/ombud närvarande**	**Godtar den försvarare som rätten förordnar**

Förhörsledare	Förhörsdatum	Förhör påbörjat	Förhör avslutat
Marie Westerberg	2010-12-20	11:45	12:35
Förhörsplats	**Typ av förhör**	**Förhörssätt**	
Polishuset Gasklockan, Malmö	RB 23:6	Ljudbandsförhör	
Förhörsvittne	**Utskrivet av**		
	MW		

Berättelse

Kompletterande förhör med vittnet Karim Issa vilken befann sig i Jonas Super Gatukök på Köpenhamnsvägen i Malmö samtidigt som någon avlossade ett skott in i gatuköket.

Med vid förhöret är biträdande förhörsledare insp Dan Granvik

Förhöret spelas in på ljudband och skrivs här i en detaljerad sammanfattning.

Karim har eget företag, en livsmedelsbutik på Nobelvägen i Malmö . Han arbetar inte på Jonas Super Gatukök. Ägare till Jonas Super Gatukök är Younes Cheikhi. Karim lärde känna Younes genom att denne tidigare var kund hos Karim. Numera är de vänner och det har de varit i ca 5 år.

Karim berättade att han befann sig i gatuköket för att han skulle hälsa på Younes. Younes äger gatuköket och Karim brukar hälsa på ca 2 ggr per vecka. Även Younes hälsar på hos Karim.

Karim berättade att han normalt stänger sin egen butik vid 21.00. Han tror att han gjorde det även denna kväll. Karim körde sin bil till Younes och var där ca 21.20. Han la inte märke till något speciellt eller annorlunda på vägen till gatuköket.

Gatuköket är ganska stort, ca 50 kvadratmeter. Det består av ett större utrymme där själva försäljningen äger rum samt ett mindre utrymme bakom, med personalrum, lager och toalett.

Karim och Younes satte sig i personalrummet och drack kaffe och snackade. Personalrummet ligger direkt till vänster då man kommer in från dörren på baksidan. Younes satt med ryggen

mot väggen och var inte synlig utifrån där han satt. (*se bifogad skiss ritad av Karim i samband med förhöret)* Det var sommar och varmt så dörren på baksidan stod öppen. Det var mörkt men Karim tror att gatubelysningen var tänd.

Efter att de suttit och pratat i ca 15 minuter så kom en kund som Younes tog hand om. Karim har ingen aning om vem kunden var. Då Younes var klar så kom han tillbaka, han ordnade lite saker och satte sig sedan hos Karim igen. Det tog bara ett par sekunder från det att Younes satte sig till det small. Karim sa "det var en hög smäll, det lät högt" och smällen följdes av glas som krossades. Karim trodde först att det kanske var en smällare. Det händer ibland att ungdomar smäller med smällare i området. Karim sprang ut genom den öppna dörren på baksidan och runt kiosken till framsidan. Han sprang över vägen men kunde inte se något, inga bilar, inga människor. Karim gick tillbaka och de bestämde att de skulle ringa efter polisen, Karim tror att det var Younes som ringde.

Det tog lång tid innan polisen kom till platsen, ca 45 minuter och under denna tid så undersökte Karim och Younes skadan. Karim såg att det var ett hål i fönstret vid kassan. Han såg också något som såg ut som lite metall runt hålet och han förstod att någon hade avlossat ett skott in i gatuköket. Allt glassplitter låg utanför / "bort från gatuköket" så Karim och Younes antog att skottet måste ha kommit från baksidan och att kulan passerat igenom gatuköket. Båda två insåg också att Younes ett par sekunder innan smällen hade befunnit sig i just det utrymmet.

Karim stannade tills polis kom till platsen. Polisen pratade med både Karim och Younes. Karim har även hört av Younes att polisen varit där flera gånger, polisen ska också ha hittat en kula på andra sidan vägen.

Det tog ca 25-30 minuter från det att Karim kom till gatuköket fram till att han hörde smällen.

I gatuköket fanns endast Karim och Younes. Det var ingen kund där under själva skottlossningen utan endast ca 5 minuter före och sedan kanske 5-10 minuter efter.

Karim vet inte vilken typ av kunder som Younes har, däremot så har Karim lagt märke till att det är mycket ungdomar i området och runt kiosken. "Det är invandrare, en del svenskar och en och annan som förmodligen är kriminell"

På fråga om Younes har berättat något om sina kunder, eller om han sagt att han är rädd för någon så svarade Karim nej.

På fråga om gatuköket är välbesökt så svarade Karim nej. Karim känner inte till något om ev stamkunder.

Karim har följt med i nyheterna och han har sett bild på mannen som polisen gripit för skjutningarna. Karim känner inte igen mannen, han har aldrig sett honom förut.
Karim och Younes har pratat med varandra och Karim vet att Younes är mycket rädd. Karim tror att mannen dessutom bor i samma område som Younes.

Karim underrättad om att yppandeförbud gäller i ärendet.

Uppläst och godkänt per telefon 2010-12-21

I samband med att förhöret lästes upp så tillfrågades Karim om en ny uppgift som framkommit att han ska ha haft två kompisar med sig till gatuköket, Karim svarade att han

inte kommer ihåg några kompisar, han har för sig att han var ensam. Om han hade någon med sig så kommer han inte ihåg vem.

Karim tillfrågades också om han varit ute och rökt på baksidan av gatuköket innan skottlossningen och han bekräftade detta. Karim och Younes stod ute och rökte en kort stund, kanske ett par minuter innan skottlossningen. Karim la inte märke till något speciellt.

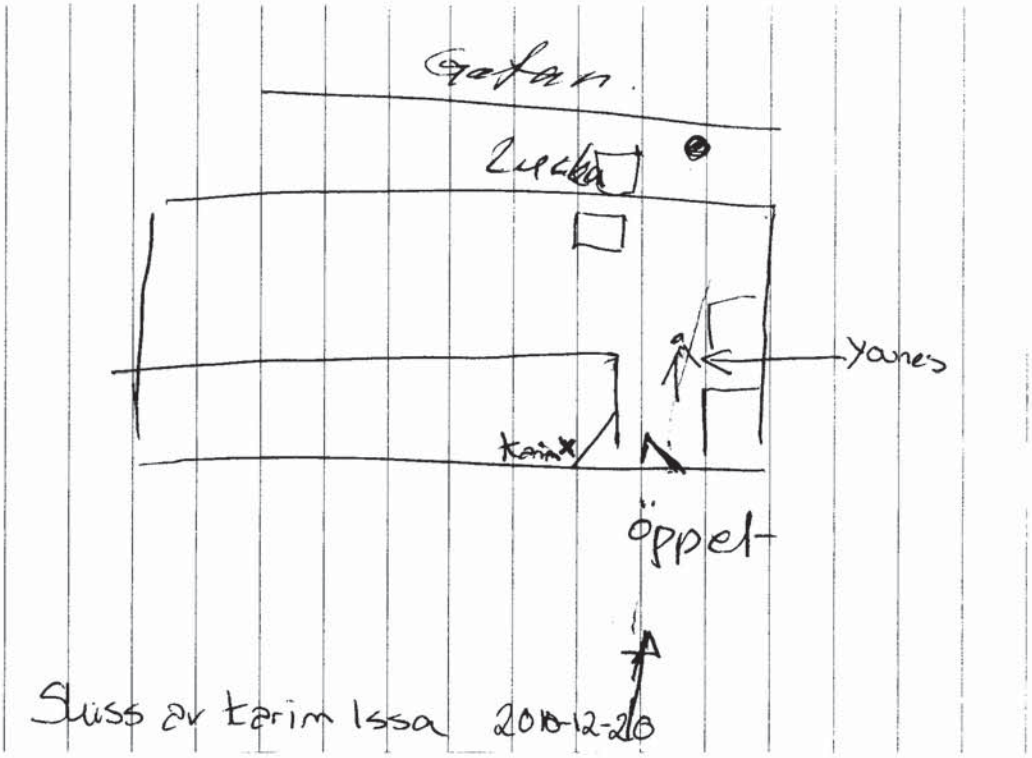
Gatan
Lucka
Yaness
Karim
öppet
Skiss av Karim Issa 2010-12-20

Polismyndighet
Skåne

Förhör

Signerat av

Signerat datum

Enhet
50UTRKRTEK, Utredning- och Kriminalteknikenhet

Diarienr
1200-K132429-10

Hörd person
Issa, Karim

Personnummer

Den hörde är
Vittne

ID Styrkt
Ja

Sätt
Egna uppg.

Ställning till misstänkt - målsägande - vittne

Tolk

Språk

Brottsmisstanke / Anledning till förhöret
Kompletterande förhör.

Underrättad om misstanke

Underrättad om rätt till försvarare (best i FUK 12§ iakttagna)

Försvarare/ombud önskas

Försvarare/ombud närvarande

Godtar den försvarare som rätten förordnar

Förhörsledare
Annika Nyremark

Förhörsdatum
2011-02-04

Förhör påbörjat
13:25

Förhör avslutat
13:35

Förhörsplats
Polishuset, Helsingborg

Typ av förhör
RB 23:6

Förhörssätt
Telefonförhör

Förhörsvittne

Utskrivet av

Berättelse

Karim tillfrågades om sin bostadsadress med anledning av att denna funnits under Map Locations i Peter Mangs Iphone.

Enligt Karim har han bott på adressen Smedstorpsgatan 7 i Malmö under nästan exakt 3 år. Han bor tillsammans med sin hustru Maha och parets 5 barn.

För ca 5 - 6 månader sedan skrev sig även Karims kompis Younes på adressen. Denne är inte boende där, utan får endast sin post till adressen. Karim ser inte detta som något problem eftersom han och Younes träffas dagligen. Karim vill också påtala att det skulle vara helt omöjligt för Younes att bo tillsammans med Karim och dennes familj eftersom de redan är trångbodda.

Karim tillfrågades på nytt om han via media sett någon bild på den person som gripits i ärendet. Karim sade att han sett flera bilder i olika tidningar på den gripne mannen. Han kunde också namnge mannen vid namnet Mangs.
Karim är helt säker på att han aldrig vid något tillfälle tidigare sett denne person i verkligheten eller i media.

Uppläst och godkänt.

Polismyndighet
Skåne

Förhör

Signerat av

Signerat datum

Enhet
50UTRKRTEK, Utredning- och Kriminalteknikenhet

Diarienr
1200-K132429-10

Hörd person
Issa, Karim

Personnummer

Den hörde är
Vittne

ID Styrkt
Nej

Ställning till misstänkt - målsägande - vittne

Tolk

Språk

Brottsmisstanke / Anledning till förhöret
Kompletterande förhör

Underrättad om misstanke

Underrättad om rätt till försvarare (best i FUK 12§ iakttagna)

Försvarare/ombud önskas

Försvarare/ombud närvarande

Godtar den försvarare som rätten förordnar

Förhörsledare
Marie Westerberg

Förhörsdatum
2011-05-30

Förhör påbörjat
15:06

Förhör avslutat
15:15

Förhörsplats

Typ av förhör
RB 23:6

Förhörssätt
Telefonförhör

Förhörsvittne

Utskrivet av

Berättelse

Kompletterande förhör med Karim Issa i syfte att få fram uppgifter på de två okända män som ska ha befunnit sig i gatuköket vid tillfället för skjutningen.

Karim har inget minne av att han har haft någon med sig till gatuköket. Enl Karim så var det bara han och Younes där.

Förhörsledaren berättade för Karim att Younes nämnt att det ska ha varit ytterligare två män, kompisar till Karim i gatuköket. Karim vidhåller dock att så vitt han kommer ihåg så var han där ensam.

I övrigt har inte Karim något att tillägga.

Polismyndighet
Skåne

Förhör

Signerat av

Signerat datum

Enhet
05 SPAN, Spaningsrotel

Diarienr
1200-K132429-10

Hörd person: Larsson, Ylva		Personnummer:
Den hörde är: Vittne	ID Styrkt: Nej	Ställning till misstänkt - målsägande - vittne:
Tolk:		Språk:

Brottsmisstanke / Anledning till förhöret
Hörd ang iakttagelser i samband med mordförsök Köpenhamnsvägen 6 i Malmö, 2010-08-24.

Underrättad om misstanke:	Underrättad om rätt till försvarare (best i FUK 12§ iakttagna):	
Försvarare/ombud önskas:	Försvarare/ombud närvarande:	Godtar den försvarare som rätten förordnar:

Förhörsledare: Marie Westerberg	Förhörsdatum: 2011-01-11	Förhör påbörjat: 16:30	Förhör avslutat: 17:00
Förhörsplats:	Typ av förhör: RB 23:6	Förhörssätt: Telefonförhör	
Förhörsvittne:	Utskrivet av: MW		

Berättelse

Ylva Larsson hörs med anledning av att det framkommit att hon tillsammans med några kompisar ska ha befunnit sig på Köpenhamnsvägen i samband med skottlossningen mot Jonas Super gatukök.

Ylva berättade att hon och hennes kompis Angelica var hemma hos Emma på Törnskärsgången i Malmö. De skulle gå på Malmöfestivalen och gick därför ut för att ta bussen in till centrum. Ylva tror att klockan var runt 22-tiden, det var mörkt ute.
Emma behövde ta ut pengar så hon stannade till vid en bankomat precis utanför porten. Ylva och Angelica fortsatte över gatan mot en busshållplats intill Jonas gatukök.

Då de kommit över gatan så gick de på trottoaren framför Jonas gatukök och när de passerat serveringsluckan så hörde Ylva en rejäl smäll. Hon reagerade på ljudet och trodde att det var någon som avfyrat en raket. Hon såg sig omkring och tittade först på bilarna som stod parkerade i närheten sedan vände hon sig om och la märke till ett hål i fönstret på gatuköket. En Puckoflaska el liknande hade gått sönder och det hade stänkt choklad på det vita kaklet i gatuköket. Ylva tänkte "oj var det någon som sköt", men i nästa sekund slog hon bort tanken och funderade på om flaskan kanske hade exploderat.

På fråga från förhörsledaren om hon blev rädd så svarade hon att hon inte är den typen.
Hon är mera typen som blir handlingskraftig, så efter smällen så funderade hon på om det hade kommit från någon förbipasserande bil, hon såg ingen. Hon tittade också återigen mot de parkerade bilarna runt gatuköket, "ifall någon satt i en bil", hon såg ingenting. Därefter tittade hon upp mot balkongerna i området och bort mot gatan där Emma bor, hon la inte märke till något.

Kort efter smällen, Ylva kan inte säga hur länge, så tittade ägaren till gatuköket ut genom luckan, Ylva tror i vart fall att det var ägaren, han såg skräckslagen ut och frågade vad som hade hänt. Strax efteråt dök det upp en man vid sidan om Ylva och Angelica. Ylva såg inte var han kom ifrån och blev först lite rädd. Mannen började sedan prata om att de hade sett en röd prick innan smällen och då förstod Ylva att även han hade varit i gatuköket.

Ylva och hennes kompisar berättade vad de hade sett för ägaren till gatuköket och sedan så skyndade de sig därifrån. De var nog lite skärrade och tänkte inte på att de skulle ha stannat kvar tills polis kom.

På fråga om var Ylva befann sig då det small så svarade Ylva att hon och Angelica passerat rutan och hålet med kanske 2 meter.

Ylva har ingen uppfattning om varifrån smällen kom men det lät som att det var nära.

Avslutningsvis så tillfrågades Ylva om hon sett den bild som visats i media på den person som polisen har som misstänkt och hon svarade att hon läst och hört om ärendet på nyheterna, hon har dock aldrig sett någon bild.

Ylva bor inte i Malmö och är inte kund i Jonas gatukök. Hon har bara varit där vid ett tillfälle tidigare.

Ylva underrättas om att yppandeförbud gäller i ärendet.

Uppläst och godkänt per telefon 2010-01-12

Förhör

Signerat av

Signerat datum

Polismyndighet
Skåne

Enhet
50UTR, Utredningssektion

Diarienr
1200-K132429-10

Hörd person	Personnummer
Olofsson, Angelica	

Den hörde är	ID Styrkt	Ställning till misstänkt - målsägande - vittne
Vittne	Nej	
Tolk		Språk

Brottsmisstanke / Anledning till förhöret
Iakttagelser i samband med mordförsökden 24:e augusti 2010 på Köpenhamnsvägen i Malmö

Underrättad om misstanke	Underrättad om rätt till försvarare (best i FUK 12§ iakttagna)	
Försvarare/ombud önskas	Försvarare/ombud närvarande	Godtar den försvarare som rätten förordnar

Förhörsledare	Förhörsdatum	Förhör påbörjat	Förhör avslutat
Dan Granvik	2011-01-03	10:40	11:05
Förhörsplats	Typ av förhör	Förhörssätt	
Länskriminalen Malmö	RB 23:6		
Förhörsvittne	Utskrivet av		

Berättelse

Angelica Olofsson informerades om anledningen till förhöret

Hon berättade att hon den 24:e augusti var tillsammans med kompisen Ylva hos Emma Olofsson på Törnskärsgången i MalmöDe bestämde sig för att åka buss in till centrum av Malmö. Emma behövde dock ta ut pengar och gick därför till en uttagsautomat som låg alldeles nedanför hennes lägenhet.
Angelica och Ylva gick över gatan till en busshållplats som låg alldeles intill Jonas gatukök.

När de gått över gatan och var i höjd med gatukökets serveringsavdelning hörde de en smäll som kom alldeles bakom dem. Angelica trodde att det var ett bildäck som exploderade. När hon vände sig om såg hon att en ruta i kiosken var sönder Det var samtidigt ganska kladdigt omkring som om någon flaska gått sönder.

När de stod där och tittade kom ägaren till kiosken ut och frågade4 dem om de hade sett någonting. Först då han ställde den frågan uppfattade Angelica att det var någon som hade skjutit.
Hon förklarade att hon inte hade sett någonting. Ägaren berättade även att han hade sett en röd prick.
När Angelica och Ylva pratade med varandra om att någon skulle ha skjutit trodde de man i så fall skulle ha skjutit från det håll där Emma bodde. De båda tittade sig även omkring men såg ingen person.
Emma anslöt sig och åkte sedan med bussen in till centrum. När de pratade om det på bussen spekulerade de om att det kanske kunde ha varit någon som hade någon uppgörelse med kioskägaren. Det var emellertid inte känt för dem om ägaren hade några ovänner.

Angelica berättade att anledningen till att hon inte kontaktat polisen tidigare var att ingen av dem trodde att de hade något viktigt att berätta.

Avslutningsvis tillfrågades Angelica om hon sett bilden som visats i media av den person som polisen har som misstänkt.
Hon hade sett bilden men hade aldrig sett någon sådan person varken vid eller i anslutning till kiosken.
Angelica är kund i Jonas gatukök och besöker det ganska ofta.

Förhöret nedtecknat i anteckningsform samt relaterat efterhand

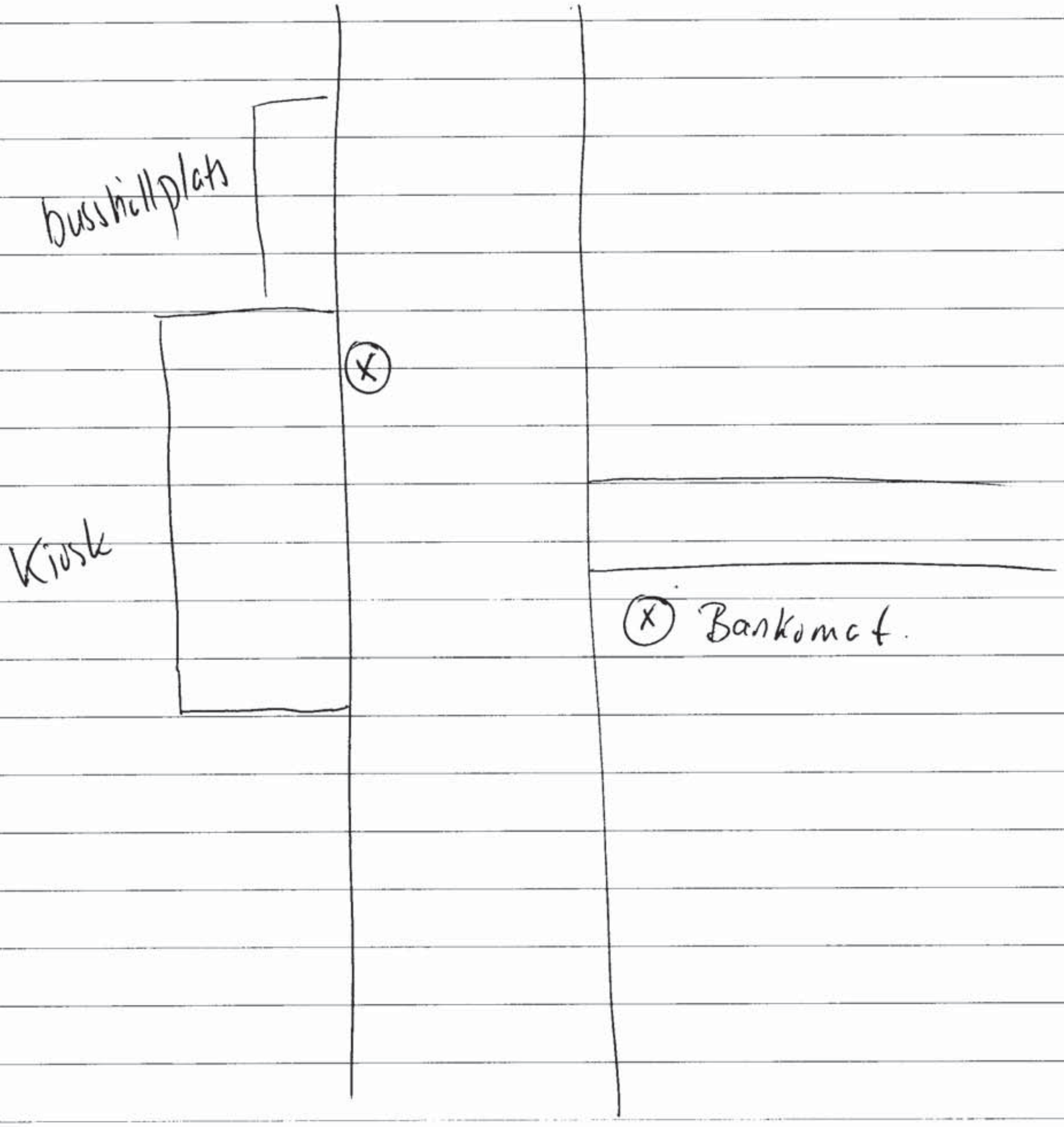

(X) Angelikas placering vid skottlossning.

Skiss ritad av Dan Granvik
efter berättelse av Angelica Olofsson /[signature]
110103

Förhör

Signerat av

Signerat datum

Polismyndighet
Skåne

Enhet
50UTR, Utredningssektion

Diarienr
1200-K132429-10

Hörd person
Wilson, Neil

Personnummer

Den hörde är	ID Styrkt	Ställning till misstänkt - målsägande - vittne
Vittne	Nej	

Tolk	Språk

Brottsmisstanke / Anledning till förhöret
Iakttagelser i samband med mordförsök den 24:e augusti 2010 på Köpenhamnsvägen i Malmö

Underrättad om misstanke	Underrättad om rätt till försvarare (best i FUK 12§ iakttagna)	
Försvarare/ombud önskas	Försvarare/ombud närvarande	Godtar den försvarare som rätten förordnar

Förhörsledare	Förhörsdatum	Förhör påbörjat	Förhör avslutat
Dan Granvik	2011-01-03	14:00	14:20
Förhörsplats	Typ av förhör	Förhörssätt	
	RB 23:6	Telefonförhör	
Förhörsvittne	Utskrivet av		

Berättelse

Neil Wilson informerades om anledningen till förhöret

Han berättade att han bor i hörnet av Mariedalsvägen-Köpenhamnsvägen i Malmö. Den 24:e augusti satt han i sin bostad och tittade på TV tillsammans med sin son.
Han hörde en kraftig smäll och förknippade det omedelbart med att det skulle kunna vara ett pistolskott. Innan han gick fram till fönstret för att se efter trodde han kanske att det kunde vara från någon bil eller en kraftigare smällare.
När han kom fram till sitt fönster och tittade ut såg han ingen person eller något annat heller som antydde att det kunde vara en bil.
Han blev därför helt säker på att det var ett pistolskott han hade hört.

Han grundade detta på att han hade bott i Sydafrika och där hört mycket skott från vapen.
Han har dock ej själv hanterat något vapen.

När han hörde smällen tyckte han att det lät som två snabba smällar men när han senare tänkte efter kunde det mycket väl ha varit en smäll som ekat mellan husen där han bodde.
Han hade även senare i media sett att det troligtvis endast skulle ha varit ett skott.

Neil berättade att när han tittade ut genom fönstret hade han god utsikt ut över kiosken och Köpenhamnsvägen. Han kunde även se en bit åt Rönneholmsparken samt en hörna av Mariedalsvägen.
Han såg dock ingen person i rörelse i samband med smällen.

Avslutningsvis tillfrågades Neil om han sett bilden i media på den person som polisen har som misstänkt.

Han berättade att han sett bilden men kunde inte identifiera honom till att ha sett honom i trakten runt kiosken varken förr eller senare.
Neil är frisör och träffar mycket folk och han sa att det inte var helt uteslutet att han sett personen någonstans men kunde inte placera in honom.

Förhöret nedtecknat i anteckningsform samt relaterat efterhand

Tjänsteanteckning

Peter Mangs Iphone

Signerad av

Signerad datum

Polismyndighet
Skåne

Enhet
50UTRKRTEK, Utredning- och Kriminalteknikenhet

Diarienr
1200-K132429-10

Uppgiftslämnare	Datum	Tid
Nyremark, Annika	2011-02-04	14:07

Beslag verkställt	Material för analys
Nej	Nej

Mottaget	Mottaget datum	Tid

Sätt på vilket uppgift lämnats

Upprättad av
Annika Nyremark

Uppgiften avser

Uppgift

Under "Map Locations" i Peter Mangs Iphone fanns bl.a noterat adressen, Smedstorpsgatan 7 i Malmö.

Vid slagning i polisens register framkom att både Issa, KARIM och Cheikhi, YOUNES var mantalsskrivna på aktuell adress vid brottstillfället 2010-08-24 .

Karim har tillsammans med hustru och 5 barn bott på adressen sedan 2008-03-05.

Younes har varit skriven (men inte boende) på adressen sedan 2010-08-03.

Tillägg

För utförligare dokumentation rörande Iphone, Se Data, Telefoni, Gmail / David Sjöman (Protokollförare)

PM

Bankomatuttag den 23 augusti

Signerad av

Signerad datum

Polismyndighet
Skåne

Enhet
50UTR, Utredningssektion

Diarienr
1200-K163215-09

Uppgiftslämnare	Datum	Tid
Hanesjö, Peter	2011-05-26	09:50

Beslag verkställt	Material för analys
Nej	Nej

Mottaget	Mottaget datum	Tid

Sätt på vilket uppgift lämnats

Upprättad av
Peter Hanesjö

Uppgiften avser
Mangs bankomatuttag

Uppgift

Kontakt togs med Handelsbankens kundtjänst, ang. Mangs bankomatuttag den 23/8 2010.
De kunde meddela att den aktuella bankomaten 677520, är belägen på Köpenhamnsvägen i Malmö.

/ Peter Hanesjö, insp

NORDEA BANK AB
Nordea
BOX 5113
200 71 MALMÖ

Kontoutdrag

M846-3

Sida 2

Datum	Nr	Kontonummer	Valuta
2010-10-04	4	4075 00 80058	SEK

Kontoslag
PERSONKONTO

IBAN	BIC
SE43 3000 0000 0407 5008 0058	NDEASESS

Beviljad kredit	Förfallodag

MANGS,PETER

KORSÖRVÄGEN 16 B,2 VÅN
217 47 MALMÖ

Datum	Text	Insättning / Uttag	Behållning / Skuld
100811	Kortköp 100809 Motesplatsen	169,00-	2 113,69
100812	Kortköp 100809 COOP NARA KOPMENHAMN	53,85-	2 059,84
100813	överföring 720304-2770	200,00	
100813	överföring 720304-2770	200,00	2 459,84
100816	Kortköp 100811 COOP NARA KOPMENHAMN	21,90-	
100816	Kortköp 100812 MANVENTURE OUTPOST L	1 399,20-	
	USD 186,88 Kurs: 7,48715		
100816	Kortköp 100813 BAUHAUS MALMO	188,90-	
100816	Kortköp 100813 BILTEMA MALMO	64,80-	785,04
100817	Kortköp 100814 COOP NARA KOPMENHAMN	103,87-	681,17
100818	DINOVO MINI	600,00	
100818	överföring 720304-2770	400,00	
100818	överföring 720304-2770	257,00	
100818	SWEDBANK ATM 00.00 100813	600,00-	1 338,17
100820	Kortköp 100819 CHEAPER THAN DIRT	311,54-	
	USD 41,70 Kurs: 7,47098		
100820	Kortköp 100818 VIN O ÖL GOTT	267,00-	
100820	Kortköp 100818 WILLYS LIMHAMN MALMÖ	582,12-	177,51
100823	Insättning	400,00	
100823	Bankomat kl 17.13 100821	100,00-	477,51
100824	överföring 4075 17 46017	4,00	
100824	Bankomat kl 17.27 100823 SHB 677520.	200,00-	
100824	Kortköp 100821 ITUNES SEK	7,00-	274,51
100827	överföring 720304-2770	86,00	
100827	Kortköp 100825 LIFE KRONPRINSEN (12	62,00-	298,51
100830	Kortköp 100825 COOP NARA KOPMENHAMN	140,59-	
100830	Kortköp 100826 ITUNES SEK	15,00-	
100830	Kortköp 100826 BILTEMA MALMO	19,90-	123,02
100831	Kortköp 100828 DIREKTEN KRONPRINSEN	12,00-	
100831	Kortköp 100827 COOP NARA KOPMENHAMN	39,85-	71,17
100901	Insättning	2 000,00	
100901	Vardagsmeny Sep Ordinarie Ditt pris		
	Bankkort VISA månadspris 24,00 12,00	12,00-	2 059,17
	Du har fått 50% rabatt		
100902	Kortköp 100830 COOP NARA KOPMENHAMN	21,90-	
100902	överföring 720304-2770	439,02-	
100902	överföring 4075 17 46017	1 000,00-	598,25
100903	Kortköp 100901 DIREKTEN KRONPRINSEN	12,00-	586,25
100906	Kortköp 100903 COOP NARA KOPMENHAMN	35,90-	
100906	Kortköp 100903 DIREKTEN KRONPRINSEN	10,00-	
100906	Kortköp 100901 COOP NARA KOPMENHAMN	186,25-	354,10
100907	överföring 720304-2770	99,02	453,12

Ins231(nov 2010)

Information om statlig insättningsgaranti: Kontot inklusive eventuell fastränteplacering samt eventuell insättning på Bonuskonto, omfattas av den statliga insättningsgarantin. Den innebär att om en bank försätts i konkurs garanteras varje kund ersättning för sin sammanlagda behållning i banken på konton som omfattas av insättningsgarantin. Ersättningen uppgår till högst det belopp i kronor som vid tidpunkten för ersättningsrättens inträde motsvarar 100 000 euro. Ersättningen betalas ut av Riksgäldskontoret inom tre månader från den dag då banken försatts i konkurs.

Besöksadress: WWW.NORDEA.SE
TELEFON 0771-2 24 488
TELEFAX 018-68 23 97
BANKGIRO 248-1547
PLUSGIRO 22124-2

Sakkunnigutlåtande

Datum	Vårt diarienummer
2010-09-14	2010012362
Ert datum	Er beteckning
2010-08-26	1200-K132429-10

Polismyndigheten Skåne
Bengt Svensson
Tekniska roteln
205 90 MALMÖ

Uppdragsgivare

Polismyndigheten Skåne. Malmö

Allmän information om SKL:s sakkunnigutlåtanden

Återgivande av sakkunnigutlåtande

Vid återgivande av denna redovisning ska detta i normalfallet göras i sin helhet. Om utdrag ur redovisningen återges i annat dokument ska detta följas av en tydlig hänvisning till ursprungsdokumentet.

Standardförfarande och metoder

Standardförfarande (SF) och metoder (M) markerade med asterisk * ingår i laboratoriets ackreditering enligt ISO/IEC 17025. För förklaring av kortkoderna för använda standardförfaranden och metoder hänvisas till laboratoriets hemsida på IntraPolis eller Internet. Önskas mer information kontakta ärendeansvarig.

Utlåtandeskala

För information om utlåtandeskalan, se sista sidan.

Statens kriminaltekniska laboratorium - SKL
581 94 Linköping • Tel 013-24 14 00 vx • Fax 013-14 57 15 • E-post skl@skl.polisen.se

1521
ISO/IEC 17025

STATENS KRIMINALTEKNISKA LABORATORIUM

Sakkunnigutlåtande

Datum	Vårt diarienummer
2010-09-14	2010012362
Ert datum	Er beteckning
2010-08-26	1200-K132429-10

Material, metodik och materialhantering

Beteckning	Undersökningsmaterial
M/7819-10/G001	**Två kulfragment - Stötfångare från pb GND267** Beslagsnr: Ej beslag Uppdragsgivarens beteckning: M/7819-10/G001 SKL:s materialnr: 201001236201 Metodik: KT-SF17*
M/7819-10/S001	**Ett blyfragment - På disken, Köpenhamnsvägen 6, Malmö** Beslagsnr: Ej beslag Uppdragsgivarens beteckning: M/7819-10/S001 SKL:s materialnr: 201001236202
M/7819-10/S002	**Ett mantelfragment - På disken, Köpenhamnsvägen 6, Malmö** Beslagsnr: Ej beslag Uppdragsgivarens beteckning: M/7819-10/S002 SKL:s materialnr: 201001236203 Metodik: KT-SF17*

Ändamål

Ändamålet är att utröna om kulfragmenten M/7819-10/G001 har hört samman med kulfragmenten M/7819-10/S001 och M/7819-10/S002.

Dessutom begärs registrering av kulmaterialet enligt anvisningarna i **FAP 446-1**.

Undersökningsrelaterad information

FAP 446-1. Föreskrifter utfärdade av rikspolisstyrelsen om central registrering av vapen, patroner, kulor och patronhylsor som påträffats i samband med brott eller brottsutredning i Sverige.

IBIS är en gemensam databas för Sverige, Norge och Danmark där spår i kulor och patronhylsor jämförs med material, som tillvaratagits i samband med brottsutredningar.

Kulfragmenten M/7819-10/G001, M/7819-10/S001 och M/7819-10/S002 förvaras vid SKL (löpnr 4044) och kommer i fortsättningen att jämföras annat material som insänds enligt anvisningarna i **FAP 446-1**.

SWEDAC ACKREDITERING 1521 ISO/IEC 17025

Sakkunnigutlåtande

Datum	Vårt diarienummer
2010-09-14	2010012362
Ert datum	Er beteckning
2010-08-26	1200-K132429-10

Undersökning och slutsats

Kulfragmenten M/7819-10/G001 utgörs av ett mantelfragment och en deformerad blykärna från en helmantelkula, av allt att döma i kaliber 9 mm. I mantelfragmentet finns märken som tyder på att kulan utskjutits ur ett piplopp med s k polygonräffling.

Blyfragmentet M/7819-10/S001 är till synes av bly. Det har inte varit möjligt att närmare bestämma fragmentets ursprung.

Mantelfragmentet M/7819-10/S002 härrör av utseendet att döma från en helmantelkula. Kulans kaliber har inte kunnat fastställas. Mantelfragmentet härrör av utseendet att döma från en kula som utskjutits ur ett polygonräfflat piplopp. Mantelfragmentet M/7819-10/S002 passar beträffande utseendet relativt väl samman med mantelfragmentet M/7819-10/G001. Det har dock inte varit möjligt att säkert avgöra om de båda mantelfragmenten suttit samman.

Resultaten talar för att mantelfragmenten M/7819-10/G001 och M/7819-10/S002 utgör delar från samma kula (*Grad +2*).

Kulfragmenten M/7819-10/G001, M/7819-10/S001 och M/7819-10/S002 jämfördes med material registrerat enligt anvisningarna i **FAP 446-1**. Vid denna jämförelse iakttogs ingen överensstämmelse.

Handläggning

Undersökning	Handläggare
Kuljämförelse	forensiske generalisten Stefan Pettersson (ansvarig handläggare) förste forensikern Patrik Hertzman
FAP-registrering	forensiske generalisten Stefan Pettersson (ansvarig handläggare)

Frågor riktas i första hand till forensiske generalisten Stefan Pettersson (ärendeansvarig), direkttelefon 013-24 14 71. Eventuell kallelse till rättegång ställs till den ansvarige handläggaren för berörd undersökningstyp.

Stefan Pettersson
Forensisk generalist

SWEDAC ACKREDITERING 1521 ISO/IEC 17025

Sakkunnigutlåtande

Datum	Vårt diarienummer
2010-09-14	2010012362
Ert datum	Er beteckning
2010-08-26	1200-K132429-10

Utlåtandeskala

Ett sakkunnigutlåtande från SKL är en redovisning av de resultat som erhålls vid en undersökning. Resultaten har prövats dels gentemot den hypotes (antagande) som ligger till grund för frågeställningen under rubriken "Ändamål ", dels gentemot andra aktuella hypoteser. Undersökarnas värdering av dessa resultat redovisas som graderade slutsatser enligt nedanstående utlåtandeskala. Utlåtandeskalan är utarbetad för och kopplad till SKL:s resultatvärdering som baseras på det logiska synsättet, för mer information se https://www.skl.polisen.se/For-rattsvasendet/Utlatandeskala/Sa-nar-vi-slutsatserna/.

I de fall undersökarna kan fastställa ett faktum används andra uttryckssätt såsom "är", "är inte" eller "kan uteslutas att".

Grad +4 Resultaten talar med visshet för att...
Möjligheten att erhålla dessa resultat om någon annan hypotes är sann bedöms i praktiken som utesluten.

Grad +3 Resultaten talar starkt för att...
Möjligheten att erhålla dessa resultat om någon annan hypotes är sann bedöms som mycket liten.

Grad +2 Resultaten talar för att...
Möjligheten att erhålla dessa resultat om någon annan hypotes är sann bedöms som liten.

Grad +1 Resultaten talar i någon mån för att...
De erhållna resultaten ger ett något större stöd för den uppställda hypotesen än för andra aktuella hypoteser.

Grad 0 Frågan om ... lämnas öppen
De erhållna resultaten ger inte mer stöd åt vare sig den uppställda hypotesen eller andra aktuella hypoteser.

Grad -1 Resultaten talar i någon mån för att ...inte...
De erhållna resultaten ger ett något mindre stöd för den uppställda hypotesen än för andra aktuella hypoteser.

Grad -2 Resultaten talar för att...inte...
Möjligheten att erhålla dessa resultat om den uppställda hypotesen är sann bedöms som liten.

Grad -3 Resultaten talar starkt för att...inte...
Möjligheten att erhålla dessa resultat om den uppställda hypotesen är sann bedöms som mycket liten.

Grad -4 Resultaten talar med visshet för att...inte...
Möjligheten att erhålla dessa resultat om den uppställda hypotesen är sann bedöms i praktiken som utesluten.

Statens kriminaltekniska laboratorium - SKL
581 94 Linköping • Tel 013-24 14 00 vx • Fax 013-14 57 15 • E-post skl@skl.polisen.se

SWEDAC ACKREDITERING 1521 ISO/IEC 17025

Ersättningsanspråk

Signerat av

Signerat datum

Polismyndighet
Skåne

Enhet
50UTR, Utredningssektion

Diarienr
1200-K132429-10

Brott som föranlett yrkandet
Mordförsök

Datum
2011-05-31

Person som yrkar ersättning	Personnummer/Orgnr	Roll
Cheikhi, Younes		Målsägande

Övriga	Personnummer/Orgnr	Roll
Cheikhi, Younes		Uppgiftslämnare

Talan önskas förd av åklagare
Nej

Ersättningsyrkande i kronor
21.000

Preciserat yrkande

Målsäganden Younes Cheikhi har tillfrågats angående ersättningsanpråk.

Han berättade att han varit i kontakt med någon på brottsoffer som sagt att han skulle begära 20 000 kronor i ersättning. Detta skulle då täcka sveda och värk i form av den psykiska ohälsa han utsatts för samt att han lidit ekonomiska förluster efter händelsen i form av förlorad kundkrets. För att få tillbaks sin kundkrets har han tvingats att under några månader sälja till halva priset.
I samband med händelsen blev han även av med en av sina anställda som självmant slutade av rädsla. Även detta innebar ekonomiska förluster.

Den sönderskjutna rutan har ersatts till ett värde av 1000 kronor och han yrkar även ersättning för denna.

I detta läge visste inte Younes om ytterligare anspråk skulle tillkomma och skulle i så fall återkomma med sådant till rättegången.

Bilaga - Skäligen misstänkt

Polismyndighet
Skåne

Enhet	Diarienr
50UTR, Utredningssektion	1200-K132429-10 m.fl.

Skäligen misstänkt person	Personnr
Mangs, Johan Peter	19720304-2770

Misstankeuppgift

Brottsmisstankenr	Diarienr
120010513945	1200-K132429-10

Brottskod	Brottsbeskrivning
0308	Mordförsök

Beslutsdatum	Beslutsfattare
2010-11-08	Wollstad, Solveig

Personalia och dagsbotsuppgift

Utskriftsdatum
2012-03-11

Namn
Mangs, Johan Peter

Personnummer
19720304-2770

Tilltalsnamn
Peter

Kallas för

Öknamn

Medborgarskapsland
Sverige

Adress
Korsörvägen 16 B,2 VÅN
217 47 Malmö

Telefonnr

Folkbokföringsort
Malmö

Föräldrars/Vårdnadshavares namn och adress (beträffande den som inte fyllt 20 år)

Utbildning

Yrke

Arbetsgivare

Telefonnr

Anställning (nuvarande och tidigare)

Arbetsförhet och hälsotillstånd

Kompletterande uppgifter

Uppgiven inkomst

Bidrag

Civilstånd
Ogift

Maka/make/sambos inkomst

Hemmavarande barn under 18 år

Försörjningsplikt

Skulder

Förmögenhet

Kontroll utförd

Taxerad inkomst
161000

Taxeringsår
2009

Maka/make/sambos taxerade inkomst

Taxeringskontroll utförd av

Datum
- -